



UNIVERSIDAD
AUTÓNOMA
DE ICA

UNIVERSIDAD AUTÓNOMA DE ICA

FACULTAD DE CIENCIAS DE LA SALUD

PROGRAMA ACADÉMICO DE PSICOLOGÍA

TESIS

**“CARACTERÍSTICAS SOCIO CULTURALES Y VIOLENCIA INTRAFAMILIAR
EN TIEMPOS DE PANDEMIA EN FAMILIAS QUE ASISTEN AL
CENTRO DE SALUD CONO SUR JULIACA 2021”**

LÍNEA DE INVESTIGACIÓN

Calidad de vida, resiliencia y bienestar psicológico

Presentado por:

Cesar Octavio Molina Vargas

Carlos Alberto Sosa Guzmán

Tesis desarrollada para optar el Título Profesional de
Licenciado en Psicología

Docente asesor:

Dra. Tamara Tatiana Pando Ezcurra

Código Orcid N° 0000-0003-013-3440

Chincha, 2022

Asesor

Dra. TAMARA TATIANA PANDO EZCURRA

Miembros del jurado

- Dr. Edmundo González Zavala
- Dra. Juana María Marcos Romero
- Dr. Giorgio Alexander Aquije Cárdenas

DEDICATORIA

Este trabajo quiero dedicarlo en primer lugar a Dios Padre y su hijo Jesucristo. A mi madre por su infinito amor, que fue motivación para la realización de mi meta profesional. A mi familia, mi mayor motor para el logro de mis metas.

AGRADECIMIENTOS

Mi agradecimiento es para la Universidad Autónoma de Ica, por abrir sus aulas para formarme como profesional, así como a los docentes del Programa Académico de Psicología, por sus valiosas enseñanzas a lo largo de mi formación académica.

RESUMEN

El objetivo del estudio fue analizar las características socio culturales asociadas a la violencia intrafamiliar en tiempos de pandemia en familias que asisten al Centro de Salud Cono Sur de la ciudad de Juliaca 2021, considerado la metodología como un estudio de investigación aplicada, de corte transversal, con diseño correlacional, en una muestra de 104 familias, aplicando dos instrumentos de recolección de datos, el análisis estadístico fue descriptivo y prueba de Chi cuadrado de asociación al 95% de confianza. Resultados: las características socio culturales son familias monoparentales (42.31%), tipo de religión predominante es católica (64.42%), estado civil conviviente (71.15%), con relaciones familiares de nivel regular (66.35%), los antecedentes de violencia familiar provienen del padre (53.85%). La violencia intrafamiliar es física de nivel bajo (65.38%), la violencia psicológica también en nivel bajo (67.31%) y violencia sexual también baja (74.04%). Conclusión: las características socio culturales están asociadas con la violencia intrafamiliar en tiempos de pandemia en familias que asisten al Centro de Salud Cono Sur de la ciudad de Juliaca 2021.

Palabras clave: Características socioculturales, violencia intrafamiliar, pandemia.

ABSTRACT

The objective of the study was to analyze the socio-cultural characteristics associated with intrafamily violence in times of pandemic in families attending the Cono Sur Health Center in the city of Juliaca 2021, considering the methodology as an applied, cross-sectional research study, With a correlational design, in a sample of 104 families, applying two data collection instruments, the statistical analysis was descriptive and the Chi-square test of association at 95% confidence. Results: the socio-cultural characteristics are single-parent families (42.31%), the predominant type of religion is Catholic (64.42%), cohabiting marital status (71.15%), with regular family relationships (66.35%), the antecedents of family violence come from of the father (53.85%). Domestic violence is low level physical (65.38%), psychological violence is also low level (67.31%) and sexual violence is also low (74.04%). Conclusion: socio-cultural characteristics are associated with domestic violence in times of pandemic in families attending the Cono Sur Health Center in the city of Juliaca 2021.

Keywords: Sociocultural characteristics, domestic violence, pandemic.

ÍNDICE GENERAL

Dedicatoria	iii
-------------------	-----

Agradecimientos.....	iv
Resumen.....	v
Abstract.....	vi
Índice general.....	vi
Índice de tablas.....	viii
Índice de gráficos.....	ix
CAPITULO I: INTRODUCCIÓN.....	11
CAPITULO II: PLANTEAMIENTO DEL PROBLEMA.....	13
2.1. Descripción del problema.....	13
2.2. Pregunta de investigación general.....	17
2.3. Preguntas de investigación específicas.....	17
2.4. Objetivo general.....	17
2.5. Objetivos específicos.....	17
2.6. Justificación e importancia.....	18
2.7. Alcances y limitaciones.....	19
2.7.1. Alcances.....	19
2.7.2. Limitaciones.....	20
CAPITULO III: MARCO TEÓRICO.....	21
3.1. Antecedentes.....	21
3.1.1. Antecedentes internacionales.....	21
3.1.2. Antecedentes nacionales.....	23
3.2. Bases teóricas de la variable.....	26
3.2.1. Violencia intra familiar.....	32
3.2.2. Características socio culturales.....	26
3.3. Identificación de variables.....	39
3.3.1. Características socio culturales.....	39
3.3.2. Violencia intrafamiliar.....	39
CAPITULO IV: METODOLOGÍA.....	40
4.1. Tipo y nivel de investigación.....	40
4.1.1. Tipo de investigación.....	40
4.1.2. Nivel de investigación.....	40
4.2. Diseño de la investigación.....	41
4.3. Operacionalización de variables.....	41
Operalización de la variable.....	28

4.4. Hipótesis general y específicas	31
4.5. Población y muestra.....	31
4.5.1. Población.....	31
4.5.2. Muestra.....	31
Muestreo.....	33
4.6. Técnicas e instrumentos: Validación y confiabilidad.	33
4.6.1. Técnicas.	33
4.6.2. Instrumentos.....	33
4.7. Recolección de datos.....	35
4.8. Técnicas de análisis e interpretación de datos.....	36
CAPITULO V: RESULTADOS.....	37
5.1. Presentación de resultados descriptivos.....	37
5.1.1. Características socio culturales	37
5.1.2. Violencia intrafamiliar.....	42
5.2. Presentación de Resultados – Tablas cruzadas	45
CAPITULO VI: ANÁLISIS DE LOS RESULTADOS.....	55
6.1. Análisis de los resultados – Prueba de hipótesis	55
6.2. Comparación resultados con antecedentes	56
CONCLUSIONES Y RECOMENDACIONES	59
Conclusiones	59
Recomendaciones	60
REFERENCIAS BIBLIOGRÁFICAS	62
Anexos	66

ÍNDICE DE TABLAS

Tabla 1. Tipo de familia en familias del Centro de Salud Cono Sur, 2021.	37
---	----

Tabla 2. Religión en familias del Centro de Salud Cono Sur, 2021.....	38
Tabla 3. Estado civil en familias del Centro de Salud Cono Sur, 2021.....	39
Tabla 4. Relaciones familiares en familias del Centro de Salud Cono Sur, 2021.	40
Tabla 5. Antecedentes de violencia familiar en familias del Centro de Salud Cono Sur, 2021.....	41
Tabla 6. Violencia física en familias del Centro de Salud Cono Sur, 2021.....	42
Tabla 7. Violencia psicológica en familias del Centro de Salud Cono Sur, 2021..	43
Tabla 8. Violencia sexual en familias del Centro de Salud Cono Sur, 2021.....	44
Tabla 9. Tipo de familia asociado con la violencia intrafamiliar en familias del Centro de Salud Cono Sur, 2021.	45
Tabla 10. Religión asociado a la violencia intrafamiliar en familias del Centro de Salud Cono Sur, 2021.	47
Tabla 11. Estado civil asociado con la violencia intrafamiliar en familias del Centro de Salud Cono Sur, 2021.	49
Tabla 12. Relaciones familiares asociado con la violencia intrafamiliar en familias del Centro de Salud Cono Sur, 2021.....	51
Tabla 13. Antecedente de violencia familiar asociado con la violencia intrafamiliar en familias del Centro de Salud Cono Sur, 2021.....	53

ÍNDICE DE GRÁFICOS

Gráfico 1. Tipos de violencia intra-familiar y su ciclo de desarrollo (modificado de Browne, K./Herbert, M., 1997).....	36
Gráfico 2. Tipo de familia en familias del Centro de Salud Cono Sur, 2021.....	37
Gráfico 3. Religión en familias del Centro de Salud Cono Sur, 2021.	38
Gráfico 4. Estado civil en familias del Centro de Salud Cono Sur, 2021.	39
Gráfico 5. Relaciones familiares en familias del Centro de Salud Cono Sur, 2021.	40
Gráfico 6. Antecedentes de violencia familiar en familias del Centro de Salud Cono Sur, 2021.....	41
Gráfico 7. Violencia física en familias del Centro de Salud Cono Sur, 2021.	42
Gráfico 8. Violencia psicológica en familias del Centro de Salud Cono Sur, 2021.	43
Gráfico 9. Violencia sexual en familias del Centro de Salud Cono Sur, 2021.	44
Gráfico 10. Tipo de familia asociado con la violencia intrafamiliar en familias del Centro de Salud Cono Sur, 2021.	45
Gráfico 11. Religión asociado con la autoestima en familias del Centro de Salud Cono Sur, 2021.	47
Gráfico 12. Estado civil asociado con la violencia intrafamiliar en familias del Centro de Salud Cono Sur, 2021.	49
Gráfico 13. Relaciones familiares asociado con la violencia intrafamiliar en familias del Centro de Salud Cono Sur, 2021.....	51
Gráfico 14. Antecedente de violencia familiar asociado con la autoestima en familias del Centro de Salud Cono Sur, 2021.....	53

CAPITULO I

INTRODUCCIÓN

La violencia familiar es un problema mundial, acentuado lamentablemente durante el confinamiento por lo de la pandemia a nivel mundial, el hecho de estar mayor tiempo encerrados toda la familia ha generado una tensión drástica, allegada a otros factores como la falta de recursos económicos, quizá la pérdida del trabajo en uno o los dos integrantes de la familia (padre o madre), la falta de abastecer los recursos para la alimentación, entre muchos otros factores que conllevan a que la familia especialmente los padres entran en momentos de desesperación, lo que desencadena la presión y por ende inician los conflictos entre la pareja (Alonso & Castellanos, 2016).

Estudios han evidenciado que el encierro largo en las personas e incluso en animales puede conllevar a una serie de problemas que afecta su estado emocional, considerando que el hombre es un ser comunicativo que le gusta estar rodeado de sus pares para poder interrelacionarse con otros y así compartir labores de trabajo, o similares sin que represente estar aislados entre sí, las restricciones de movilidad de las personas ha conllevado a una serie de problemas que han afectado el estado emocional, generando incertidumbre y hasta depresión en muchas personas preferentemente si se trata de jefes de familia, el estrés y la presión por la situación económica ha conllevado a una crisis familiar además de ir en contra de las restricciones y aislamiento por la pandemia, la educación virtual programada de manera improvisada, en algunos casos el trabajo virtual bajo presión, entre muchas otras causas han conllevado a las familias a desencadenar problemas que han alterado su vida rutinaria hasta antes de la pandemia.

En este sentido se quiere analizar de qué manera los factores socioculturales influyen en la violencia intrafamiliar en tiempos de pandemia, empíricamente sabemos que los conflictos se han complicado, si hasta antes de la pandemia las parejas que convivían su vida era algo difícil, de qué manera el confinamiento ha complicado o ha mejorado esta situación, en este sentido se quiere analizar el comportamiento dentro del núcleo familiar en las familias de esta parte de la región de Puno, para poder sugerir algunos aspectos que mejoren la comunicación y convivencia entre el núcleo familiar y que no afecten a largo o mediano plazo en los hijos.

CAPITULO II

PLANTEAMIENTO DEL PROBLEMA

2.1. Descripción del problema.

Gómez & Sánchez (2020) indican que la Organización de Naciones Unidas viene reportando una violencia constante que presentan las mujeres en el mundo entero, incluso mucho antes de la aparición del COVID-19, la violencia doméstica o familiar en el hogar es actualmente considerada en la categoría de violación de los derechos humanos, cada día en el mundo se perpetran miles de casos de violencia familiar, un segmento particularmente afectado son las mujeres, con un rango amplio de edad desde los 15 hasta los 49 años, por lo general el violentador es la pareja masculina, bajo el contexto actual de pandemia de Covid-19 al parecer se ha incrementado los casos de violencia dentro del hogar (Gómez & Sánchez, 2020).

Como lo indica Gallardo (2015) en tiempos de pandemia la probabilidad de sufrir violencia tiende a incrementarse, afectando al bienestar de las mujeres y su entorno familiar, afectando también su salud sexual y reproductiva, así también se evidencia una afectación importante de la salud mental general, con lo que además de la situación de emergencia se añade otra problemática como es el abuso en el hogar.

En este sentido el INEI (2019) indica que existen países donde la violencia en contra de la mujer y los niños se incrementa y siempre estuvo presente, por supuesto que con la pandemia donde confina las familias, esta violencia se incrementa exponencialmente en tiempos de crisis con mayor

incidencia de casos de violencia, sin embargo las denuncias no son realizadas por parte de la mujer, debido al temor a las que son sometidas por el agresor, así se estima que del total de casos de violencia solo el 40% son denunciadas, mientras que únicamente el 10% llega a plasmarse en una denuncia policial formal.

En este mismo sentido Gómez & Sánchez (2020) enfatizan señalando que en el mundo la violencia en la mujer se está incrementando es así, que en países de Asia se indica un incremento de los mismos en 30% según las llamadas de emergencia, aun en países desarrollados la violencia en el hogar ha mostrado incrementos como en Australia con un 40%, así también en Francia se menciona un 30% de incremento. La situación en Sudamérica también es preocupante, como se indica para Argentina las llamadas de emergencia por violencia familiar se incrementó en 35% desde inicios de la pandemia. En el continente europeo la situación pone en evidencia también incrementos significativos de violencia, así en el Reino Unido los números telefónicos de auxilio han mostrado incrementos de hasta el 97% solo durante el primer mes de confinamiento por la pandemia de Covid-19, llegando incluso a 14 muertes de mujeres y 2 niños como efecto de casos de violencia intrafamiliar.

A pesar de vivir en pleno siglo XXI y en pleno 2021 lamentablemente son las mujeres y niñas, quienes tienen mayor amenaza de riesgo hasta la violencia física, psicológica, violaciones entre otros, si bien el cumplimiento de los periodos cuarentenarios son necesarios, pero lamentablemente se vuelve

en un alto riesgo donde las mujeres, niñas y niños se ven atrapadas con parejas abusivas.

Según los reportes de la Organización Mundial de la Salud (OMS), en el continente de América se tiene estadísticas que señalan el fallecimiento de 500 personas atribuibles a eventos de violencia, además que en este continente se producen las tasas más elevadas de asesinatos, hasta triplicar el número que se presenta en otros continentes, así también la violencia se ha extendido a los niños, así se reporta que el 58% de ellos ha experimentado algún tipo de abuso en el lapso de un año, mientras que en los adultos se presenta un 12%, en el caso de las mujeres esta situación se ve agravada porque se tiene que de cada tres mujeres una ha sido violentada de alguna forma, las formas de ejercer violencia son muy variadas y dependen también del contexto en que se realizan, desde violencia emocional hasta sexual, pasando por violencia económica y otras muchas mas (Illescas et al., 2018).

En este mismo sentido la Organización Panamericana de la Salud (OPS) viene impulsando el tamizaje oportuno para identificar hogares potenciales en violencia por uno de los integrantes, en este sentido viene buscando alianzas de trabajo multisectorial y multidisciplinario con la finalidad de prevención y capacidad de respuesta frente a casos de violencia contra la mujeres y miembros integrantes de la familia, para ello de manera conjunta con la OMS ha desarrollado un plan para disminuir ya atender situaciones de violencia, para ello el trabajo se inicio con un diagnostico de la gravedad de la situación actual y el involucramiento de los gobiernos nacionales de los países participantes, esto ha permitido que en las comisarías o sedes policiales se

implementen oficinas para atender casos de violencia, además se tuvo la participación de los diferentes entes gubernamentales, de manera particular el enfoque está orientado a las mujeres y niños, los esfuerzos se han reforzado por el incremento demostrado de los casos de violencia dentro del hogar con el inicio del confinamiento obligatorio por la pandemia que enfrenta el mundo entero (Instituto Nacional de Desarrollo Social, 2016).

En el caso del Perú la situación de la violencia familiar también presenta cifras preocupantes, así se tiene que alrededor del 38,9% de mujeres señalan que han sufrido de algún tipo de violencia por parte de su pareja o compañero dentro de su hogar (INEI, 2019). Considerando que el Perú se caracteriza por ser una sociedad tiene un frecuente arraigo de diferencias de género importantes, donde el rol principal es asumido por los varones y la mujer asume roles secundarios o simplemente como ama de casa, en este sentido la violencia a menudo es tolerada e incluso se puede justificar en los hogares, es así que las denuncias por violencia familiar son cada vez más llegando a cifras de más de 200,000 casos al año de violencia doméstica en el país, como lo señala el Ministerio de Mujeres y Poblaciones Vulnerables (Velarde, 2019).

En el caso de la ciudad de Juliaca se señala que para el año 2018 (primer trimestre) se tiene una estadística de 125 denuncias por violencia familiar, evidenciando una situación problemática que requiere una intervención directa del Centro de Emergencia Mujer y de otras instituciones (Defensoría del Pueblo, 2018).

2.2. Pregunta de investigación general

¿Cómo se asocian las características socio culturales y la violencia intrafamiliar en tiempos de pandemia en familias que asisten al Centro de Salud Cono Sur de la ciudad de Juliaca 2021?

2.3. Preguntas de investigación específicas

- ¿Cómo se asocia la dimensión social con la violencia intrafamiliar en tiempos de pandemia en familias que asisten al Centro de Salud Cono Sur?
- ¿Cómo se asocia la dimensión cultural con la violencia intrafamiliar en tiempos de pandemia en familias que asisten al Centro de Salud Cono Sur?

2.4. Objetivo general

Determinar la asociación entre las características socio culturales y la violencia intrafamiliar en tiempos de pandemia en familias que asisten al Centro de Salud Cono Sur de la ciudad de Juliaca 2021.

2.5. Objetivos específicos

- Analizar la asociación de la dimensión social con la violencia intrafamiliar en tiempos de pandemia en familias que asisten al Centro de Salud Cono Sur.
- Evaluar la asociación de la dimensión cultural con la violencia intrafamiliar en tiempos de pandemia en familias que asisten al Centro de Salud Cono Sur.

2.6. Justificación e importancia

Por la importancia y relevancia de esta problemática que está generando la carencia de habilidades sociales, es necesario fundamentar la justificación del estudio realizado a continuación:

Justificación teórica: esta investigación se justifica porque permitió obtener en información de la asociación de las características socio culturales y la violencia intrafamiliar bajo condiciones de pandemia, por lo que los resultados irán a conformar el cuerpo del conocimiento bajos esta situación de emergencia sanitaria.

Justificación practica: Esta investigación se realiza porque permitirá a los profesionales responsables para prevenir la violencia intra familiar como un problema de salud pública, considerado como pandemia mundial la violencia intrafamiliar en contra de la mujer y los niños, este problema de violencia se ha agudizado en épocas de pandemia durante la presencia del Covid-19 desencadenando situaciones negativas, sumadas a las muertes de familiares, amigos o conocidos, paralelamente la violencia intrafamiliar no ha cesado durante la pandemia, por lo tanto los problemas de morbilidad y hasta de mortalidad no han cesado.

Justificación metodológica: el presente proceso metodológico de investigación se utilizaran métodos, procedimientos, técnicas e instrumentos de evaluación válidos, considerando como un problema de impacto negativo desencadenado consecuencias muchas veces irreversibles con el feminicidio dejando huérfanos cuando se tiene hijos desencadenando un problema social, ya que se expone a los hijos al abandono total por parte de la madre, de allí que el feminicidio no se considere como un delito común, sino que por el daño que se

produce sea una condición agravante, por ello las penas por este delito son mayores y se corresponden con el daño ocasionado a nivel físico, psicológico, sexual y de otros tipos, esto incluye situaciones de violencia fuera del hogar o dentro del mismo.

Justificación social: considerando que la violencia familiar es un problema de la sociedad global, además de servir como evidencia científica del análisis de la violencia de género, o violencia intrafamiliar, analizar con evidencia científica las causas del agresor y del agredido o agredida, con evidencias mediante las lesiones o heridas, recientes o antiguas, e identificar los puntos débiles para intervenir como profesional de psicología.

2.7. Alcances y limitaciones

2.7.1. Alcances

El presente estudio tuvo como alcance la realización de una descripción detallada de las características socio culturales de la población de estudio, así como las creencias religiosas que siguen, la instrucción educativa entre otros aspectos que permiten caracterizar a este grupo de estudio considerando los aspectos del entorno social en el cual se desarrollan, así como las creencias religiosas que siguen, la instrucción educativa entre otros aspectos que permiten caracterizar a este grupo de estudio, así también se obtuvo la información sobre la violencia familiar. Para conseguir esta información se contó con el apoyo de la institución de salud, así como de las propias madres que asisten al mismo, con este apoyo y la participación directa de los investigadores se alcanzaron los objetivos propuestos en el estudio.

De esta forma los resultados permitieron identificar de manera concluyente y con análisis estadístico de respaldo respecto a las características socio culturales y su asociación con la violencia intrafamiliar, identificando aquellas características que tienen un mayor grado de asociación, las cuales podrían ser valoradas en posteriores estudios como factores de riesgo.

2.7.2. Limitaciones

Entre las limitantes de la investigación se señala la escasa o nula participación de los varones para brindar información, por lo que se trabajó básicamente con las madres de familia, así también se observó la poca disponibilidad por parte de algunas madres de brindar información detallada de las formas de violencia familiar de las que son objeto, muchas veces por vergüenza a reconocer que sufren de maltratos dentro de su hogar.

Así también el estudio solo permite evaluar y analizar dos variables, entendiendo que la violencia familiar es una expresión de otros factores que no consideramos en el estudio, como son los aspectos económicos, la salud mental de las personas, entre otras variables que no fueron consideradas, pero que podrían estar relacionados con los niveles de violencia familiar observados.

Respecto a la muestra se debe considerar que solo abarcamos un segmento de la población, es decir solo aquellas madres que asisten al Centro de Salud Cono Sur de la ciudad de Juliaca, quedando pendiente abordar el resto de la población que no asiste a la misma.

CAPITULO III

MARCO TEÓRICO

3.1. Antecedentes

Para este apartado se realizó una búsqueda de documentos relacionados con la investigación, considerando básicamente la presencia de las variables de estudio, así como poblaciones similares.

3.1.1. Antecedentes internacionales

Gómez & Sánchez (2020) artículo publicado en revista digital, tesis presentada “Violencia familiar en tiempos de Covid”, realizado en México; en el año 2020. El objetivo fue analizar la violencia familiar en tiempos de Covid-19. La metodología consistió en un estudio descriptivo en una muestra de 120 familia y analizados con estadística descriptiva. Resultados: se obtuvo información que evidencia una situación preocupante de violencia familiar, la cual se atribuye al confinamiento obligatorio producto de la pandemia de COvid-19, la convivencia diaria en esta situación han producido eventos frecuentes de violencia dentro del hogar en el país de México, por lo que las tasas de estos casos se han incrementado significativamente, por lo que se requiere una intervención rápida y efectiva de las entidades del Estado, enfatizando en las acciones de prevención, además de otras de atención de casos ya producidos, así también se enfatiza en mejorar la legislación existente para casos especiales de abuso, la cuales deben ser formuladas por el poder legislativo. Finalmente concluyen señalando que la frecuencia y nivel de violencia dentro de la familia se han incrementado durante el periodo de cuarentena en el país.

Mayor & Salazar (2019) artículo publicado en la OMS “La violencia intrafamiliar. Un problema de salud actual”, realizado en Cuba en el año 2019. Objetivo: sistematizar el comportamiento de este fenómeno en la actualidad. La metodología consistió en un estudio Resultados: inicialmente presenta una revisión de la teoría y los conceptos relacionados a la violencia dentro del seno familiar, enfatiza en su ubicación como un problema de salud pública, las enfoca desde las perspectivas sociales y económicas de las poblaciones y realiza una propuesta para prevenir los casos de violencia, con énfasis en la educación donde se obtiene información sobre los derechos de las personas y la forma de actuar cuando se percibe situaciones de violencia dentro de la familia, finalmente identifica las formas y tipos de violencia que se ejercen, así como las consecuencias físicas y psicológicas en las personas afectadas. Concluye que la violencia familiar tiene consecuencias en la salud mental de las personas afectadas.

Peris (2015) artículo publicado “La importancia de la terminología en la conceptualización de la violencia de género” España; 2015. El objetivo fue evaluar la importancia del concepto de violencia de género. La metodología fue bajo el enfoque cualitativo, realizando entrevistas cuya información fue sistematizada y valorada. Resultados: Resalta la manera adecuada de enfocar el problema de la violencia familiar, identifica que en el país de España se enfoca la situación como violencia domestica de manera incorrecta, provocando confusión en la conceptualización del problema, así también percibe que existe una orientación ideológica del problema, provocando confusión respecto al origen y contexto de los casos de violencia intrafamiliar,

enfoca esta situación por la deficiencia observada en los medios de comunicación al informar sobre estos casos de violencia. Concluye indicando que los medios de comunicación confunden los tipos de violencia existentes confundiendo a las personas sobre las formas de violencia que informan.

Izaskun (2014) artículo publicado “Efectos directos e indirectos de la violencia familiar sobre la violencia filio-parental” Vasco, realizada en la Universidad del País Vasco. Objetivo: evaluar el efecto de violencia en el hogar en las conductas agresivas e inadaptación en un grupo de estudiantes adolescentes, como otro objetivo plantea el efecto de los problemas de conducta y de emociones en la ocurrencia de casos de violencia en la familia y de los hijos hacia los padres, realizo su estudio con una muestra de 485 estudiantes de los dos sexos y edades entre 12 y 18. Los resultados indican el desarrollo de modelos de ecuaciones, de los cuales se obtuvo que la totalidad de los tipos de violencia tienen efectos negativos en la adaptación de los estudiantes adolescentes. Como datos adicionales se reporta que los efectos secundarios son importantes para la presentación de violencia de hijos hacia los padres, que se expresan en conductas y descontrol de emociones. Concluye señalando que cuando se ejerce violencia familiar los hijos adolescentes pueden padecer de problemas de violencia y conductas antisociales.

3.1.2. Antecedentes nacionales

Velarde (2019) tesis realizada en la Universidad Federico Villareal, titulada “Relación entre la violencia familiar y el feminicidio”, realizado en la ciudad de Lima en el año 2018. Objetivo: evaluar la relación entre violencia intrafamiliar

y feminicidio en la ciudad de Lima, así como analizar la existencia de relaciones entre la agresión de forma física, sexual y psicoemocional con el feminicidio, su población de estudio estuvo delimitada en casos de parejas y ex parejas. Metodología, se siguió una investigación de nivel no experimental, la muestra estuvo formada por mujeres con residencia en el cercado de la ciudad de Lima. Los resultados señalan que la mayoría de las mujeres considera que el principal agresor es la pareja o ex pareja con un 82%, de estos casos existe una alta probabilidad de que muchos de ellos terminen en casos de feminicidio. Concluye que se corrobora la existencia de relación estadística significativa entre la agresión física de la violencia familiar y el feminicidio.

Vargas (2017) tesis realizada en la Universidad Nacional del Centro del Perú, en su estudio "Factores socioculturales que influyen en la violencia intrafamiliar a partir de la diferencia de género en el distrito Huancayo en la actualidad". El objetivo del estudio fue analizar los factores sociales y culturales que se hallan asociados con la violencia dentro de la familia, con origen en las diferencias de género en la ciudad de Huancayo en Perú. Metodología, se utilizó el enfoque cuantitativo, la recolección de datos se hizo mediante instrumentos del tipo cuestionario, estructurados en una escala de orden, el análisis de resultados fue de forma descriptiva e inferencial. Los resultados, señalan que, en la ciudad de Huancayo, la violencia dentro del hogar tiene un origen común, el cual es la diferencia de géneros, con bases en una cultura machista que impone roles de manera ancestral dentro de las familias, en este contexto la mujer se ve obligada a sumir roles dentro del

hogar, mientras que el varón asume un rol de dominio con actuación de rol de proveedor de recursos económicos. La explicación de la presencia de las elevadas tasas de frecuencia de violencia familiar en esta ciudad, es que existe un arraigo cultural importante con ventajas apreciables para los varones con desmedro de los roles que se asignan a las mujeres. Concluye que la violencia familiar es un problema actual y se inicia con aspectos sociales y culturales.

Crisostomos (2016) artículo publicado de la tesis de la Universidad Pontificia Universidad Católica del Perú, en su estudio titulado “Violencia contra las mujeres rurales: una etnografía del estado peruano” Lima; 2016. Objetivo: se planteó analizar los estudios sobre violencia contra la mujer en el Perú, se enfatiza en identificar los factores que inician los casos de violencia, además de las consecuencias anteriores de las mismas, las cuales se pueden manifestar a lo largo de toda la vida de la persona afectada. Método, se siguió el enfoque cualitativo de investigación, utilizando la entrevista como forma de recolectar datos, para su posterior sistematización. Los resultados están orientados a evaluar el rol de las instituciones del Estado para atender los casos de violencia contra la mujer, con énfasis en las zonas urbanas se identificó que la policía nacional, fiscalía y defensoría son reconocidas por las mujeres como las instituciones del gobierno a las que puede recurrir al sentir que son víctimas de violencia, la sistematización de la entrevistas permitieron identificar patrones claros de la violencia, además de una escasa sensación de seguridad de las instituciones públicas, la mayoría de las mujeres señala que prefieren no denunciar los casos de violencia por temor a represalias y

perdida del apoyo económico para mantener a sus familias. Concluye que las características etnográficas tienen relación directa con la presentación de violencia familiar, además identifica a las mujeres de las zonas rurales como las más afectadas.

Zorrilla (2015) tesis de la universidad Cesar Vallejo, en su estudio “Violencia contra la mujer y sus efectos en la productividad laboral en una cadena de peluquerías en el Perú” Lima; 2015. Objetivo: se planteó evaluar la forma en que la violencia contra la mujer interfiere con el desempeño laboral de las mujeres que laboran en peluquerías en la ciudad de Puno. Los resultados señalan que las mujeres violentadas reducen su desempeño en el trabajo con una magnitud de 3.7% del PBI del país, además se identifica que las mujeres tienen un rol principal en la economía del Perú, sobre todo en empleos no formales, entre ellos las peluquerías, además identifican que la mitad de las mujeres entrevistadas han sufrido alguna vez de violencia por parte de su pareja actual o expareja, en el caso de trabajadoras del emporio de Gamarra se reporta un 45% que sufrieron violencia del tipo físico, económico y sexual. Concluye que la violencia familiar tiene impactos importantes en el desempeño laboral de mujeres dedicadas a la peluquería en la ciudad de Lima.

3.2. Bases teóricas de la variable.

3.2.1. Características socio culturales

Toda población humana se define como aquel grupo de personas que habitan un área geográfica o espacio identificable, estos grupos humanos tienen

características propias, como son las raciales, lingüísticas y religiosas, etc. Si bien existen diferencias dentro de la misma se pueden identificar características que las diferencian claramente de otras (Illescas, 2018).

Parsons (1972) plantea una teoría inicial respecto al origen de los casos de violencia, la cual tiene sus inicios en la cultura humana, esta se desarrolla tanto en el nivel micro como macro de las sociedades, se identifica los roles desde los inicios de la formación de las sociedades humanas, donde el rol de la mujer se ubicó básicamente en el cuidado del hogar y los hijos, mientras que el varón tuvo el rol de proveer los alimentos, estos roles han cambiado con el paso del tiempo, sin embargo muchos de ellos se mantienen aun presentes en las sociedades modernas. En resumen señala que es la cultura la que dio origen a los roles de la familia, si bien se han modificado aun persisten muchos de los roles iniciales de la cultura humana.

Además de lo indicado realizó un análisis con enfoque de sistemas, considerando las interacciones de diversa magnitud entre los componentes de la sociedad y sus organizaciones, señala que la comunicación es la principal fuente de transferir información dentro de las sociedades, creando una memoria común, esta tiene alcance tanto a nivel micro dentro de las familias como macro en las organizaciones que forman los grupos humanos (Baecker, 1997).

3.2.1.1. Tipo de familia

Desde la visión de la sociología se pueden identificar varios tipos de familia, que según los estudios de años se han ido definiendo y categorizándolas en ciertos grupos o tipos, sin embargo existe consenso en que la familia de origen o

tradicional se refiere a las familias típicas, que se genera por la decisión de dos personas de unirse y tener hijos, que es una familia normal conformada por un padre, madre e hijos, dentro de este tipo de familia se identifica componentes o subsistemas como son el conyugal, paternal, hijos y hermanos, entonces el modelo clásico de familia está formado por un hombre y una mujer además de sus hijos formando una familia tradicional (Illescas, 2018).

Para el presente estudio consideramos los siguientes tipos señalados por Illescas (2018):

- **Familia mono parental:** Se caracterizan por ser familias conformadas únicamente por uno de los progenitores, ya sea al padre o la madre además de los hijos, esta estructura familiar se produce como efecto de la separación de la pareja por diversas razones, como el divorcio de la pareja, el fallecimiento de uno de ellos entre otras causas, entonces uno de los progenitores se encarga de los hijos, en los tiempos actuales también se puede producir por casos de inseminación artificial donde la madre no conoce la identidad del padre, así también se puede producir por la adopción de un niño o niña, al igual que otros tipos también se pueden distinguir subcategorías.

Dependiendo de cada situación en particular, una familia monoparental puede tener repercusiones importantes sobre todo en los hijos, como puede ser la sensación de carencia emocional, sobre todo es evidente en los niños menores, así también puede tener efecto en una sobrecarga del padre o madre que asume toda la responsabilidad sin el apoyo habitual en una familia biparental (Alonso & Castellanos, 2016).

- **Familia nuclear:** Este tipo de familia se caracteriza porque los miembros conformantes viven en un mismo núcleo familiar, es decir viven en un mismo hogar, esta estructura está formada por los mismos componentes que, de la familia de origen, es decir un padre, una madre y los hijos, pero se pueden sumar otros miembros, que por lo general son parientes cercanos con algún vínculo de consanguinidad, entre estos se tiene por lo general a los abuelos paternos o maternos. Dentro de esta categoría se pueden distinguir algunas subcategorías, como es la familia nuclear simple, familia nuclear biparental y otras (Morales, 2008).
- **Familia ampliada:** también conocidas como familias numerosas o extendidas, son aquellas en las que además de los dos progenitores, se tiene como integrantes a los abuelos, tíos y los primos. Los conformante de la misma se encuentran en contacto permanente, habitan una misma vivienda, casa o predio, de esta forma se genera una red familiar de apoyo entre sus integrantes, desarrollándose la ayuda mutua entre ellos.

3.2.1.2. Religión

La religión se define como un conjunto de costumbres y creencias, son de carácter fundamentalista es decir no requieren ser probados, sino que son dogmas que se aceptan de manera voluntaria, se rigen por medio de los llamados textos sagrados, en donde se encuentran los principios morales que deben seguir los creyentes, señalando lo bueno y lo malo, así como los objetivos que el creyente debe seguir (Jadue, 1996).

Existen numerosas religiones, entre las que podemos señalar:

- **Religión católica:** Llamada catolicismos es una doctrina religiosa que está dirigida en el campo espiritual por el Papa, que es elegido por una cúpula de cardenales de todo el mundo, su sede se encuentra en la ciudad del Vaticano en Italia, en sus inicios se reconoce como su fundador a Jesucristo y dirigida posteriormente por sus apóstoles, por lo que se cataloga como la única Iglesia cristiana auténtica, busca diseminar y predicar las enseñanzas de Cristo quien es considerado el hijo de Dios, su doctrina se encuentra plasmada en la Biblia la cual está formada principalmente por dos capítulos el denominado antiguo y el nuevo (Jadue, 1996).
- **Adventistas:** Denominación cristiana de evangélicos conservadores, esta iglesia tuvo sus inicios en las expectativas escatológicas a mediados del siglo XIX, pero se reconoce su inicio formalmente en el año de 1863. Uno de los primeros conjuntos tomó como nombre el de séptimo día, aludiendo a lo dictado por la biblia de descansar dicho día, a partir de una reinterpretación de las doctrinas se convirtió, en la denominada Iglesia Adventista del Séptimo Día, actualmente en el Perú se la considera como la que se ubica en segundo lugar de importancia luego de la religión católica (Weber (1997).
- **Testigos de Jehová:** Los testigos de Jehová tienen su inicio en el siglo XIX, específicamente en el año de 1879, su fundador fue Charles Taze Russell (1852-1916). Sin embargo, a partir de la década de 1940 este grupo inició una amplia divulgación de sus ideas, usando como estrategia el contacto con las personas predicando su doctrina por todo el mundo. Proclaman la inmortalidad del alma, consideran que no existe una vida en el más allá, sino que es una continuación de la que se tiene en la Tierra, para ello toman textos bíblicos como el de Eclesiastés 9, 5), señalando que en la Biblia no

se acepta de manera directa la existencia del alma, sino que este concepto se atribuye únicamente a los seres vivos, la cual es denominada alma, es decir se acepta que es posible la resurrección, lo cual según sus creencias ocurrirá luego del Armagedón (Gallardo, 2015).

3.2.1.3. Estado civil

El estado civil es definido como el estatus que presenta una persona, tanto en el aspecto físico, así como con las circunstancias personales y con la legislación, esta situación son las que determinan su capacidad de obrar y los efectos jurídicos que posee cada individuo.

Entre los estados que se reconocen para identificar a una persona se tiene a casado, que son aquellas que han contraído matrimonio civil, es decir que han asumido un contrato social con otra persona y tiene una convivencia con la misma en un hogar. Conviviente, es el estado de una persona que convive con su pareja, pero sin existir de por medio un contrato legal. Separado, cuando la persona se ha separado de forma legal o física de su pareja. Soltero, cuando la persona no ha asumido ninguna convivencia ni matrimonio. Viudo, cuando su pareja ha fallecido por alguna causa (Crisostomos, 2016).

3.2.1.4. Relaciones familiares

Las relaciones familiares son un proceso de interacción entre los miembros que la conforman, esto parte del punto de vista que la familia es un sistema, estas interacciones permiten crear lazos que los unirán por toda la vida, conforman una estructura de apoyo entre los conformantes mayores y los menores, luchando por alcanzar objetivos comunes, existe una comunicación común entre los miembros y comportamientos característicos, también se producen conflictos en su interior

puesto que el comportamiento de cada miembro puede alterar todo el sistema familiar (Illescas et al., 2018).

3.2.1.5. Antecedentes de violencia familiar

Son aquellas situaciones anteriores en la que un integrante o varios integrantes de la familia ha sufrido de alguna forma de violencia familiar, las situaciones de violencia en la familia son por lo general repetitivas en el tiempo, si existe una persona agresora es probable que las situaciones de violencia se presenten con cierta regularidad.

Estas situaciones de antecedentes de violencia familiar pueden ser asumidas por los hijos como una conducta habitual, por lo que en la edad adulta ellos pueden repetir esas conductas aprendidas, es probable que personas que han sufrido de violencia tiendan a ejercer también estas conductas cuando conforman su propio hogar, repitiendo así un círculo de violencia (Illescas Zhicay et al., 2018).

3.2.2. Violencia intra familiar.

Es el tipo de violencia que se produce al interior del seno familiar, su frecuencia es tan elevada que se ha convertido en un problema global, su origen se remonta a las creencias y la cultura de una sociedad, así como las normas y valores en los cuales se desarrolla un individuo. Por lo general su manifestación es mediante la fuerza física, pero actualmente se han diferenciado en varias formas como la psicológica, económica entre otras, la OMS ha dado una definición que es válida para el presente estudio, que es la utilización intencionada de la fuerza física o del poder de una persona sobre otra, las cuales tienen efectos perjudiciales para las personas en quienes se ejerce esta violencia, el nivel máximo de su ejercicio es el provocar la muerte,

sin embargo se reconoce que es un proceso gradual, donde se inicia con agresiones verbales y otras sin llegar al contacto físico, sea cual fuere su forma de ejercerla todas tienen un efecto negativo, que pueden afectar el comportamiento anterior (OPS, 2017).

Las estadísticas relacionadas a la violencia indican que alrededor de 1.6 millones de seres humanos fallecen por alguna causa relacionada a la violencia, además se identifica que el rango de edad en el que se presenta este evento es de 15 a 44 años, así también se ha identificado que el sexo más afectado por muertes violentas es el masculino con el 14% y solo de 7% en el femenino. Si bien esta estadística es de preocupación, también se debe considerar las personas lesionadas por actos de violencia, los cuales sufren problemas a nivel sexual, mental, físico, etc. De manera adicional se ha estimado un perjuicio económico de millones de dólares como efecto de la violencia, esto se refiere a los gastos gubernamentales en atenciones médicas, servicio policial, disminución de productividad en el trabajo, gastos en la parte legal, entre otros (OPS, 2017).

Violencia interpersonal:

Es aquella forma de violencia que se ejerce entre un agresor y otra persona agredida, en esta se incluye algunas categorías como la violencia entre jóvenes, con la pareja, la violencia contra persona con poca capacidad de defenderse como los niños y ancianos, también se ubican aquí las agresiones sexuales, las que se producen en los centros de educación, centros correccionales, cárceles entre otros.

Bajo este mismo sentido se define la violencia que ocurre dentro de la familia, básicamente en forma de maltrato con los integrantes más débiles como son las mujeres y niños, si bien lo habitual es que el varón ejerza la violencia, también la pueden desarrollar otros miembros integrantes del grupo familiar. Las teorías incorporan básicamente dos componentes al identificar la violencia, el primero está formado por los agresores, es decir aquellos que manifiestan de manera violenta sus sentimientos, la otra parte es la agredida o violentada, que como referimos son por lo general la madre y los hijos, las causas por las que se desarrolla los actos de violencia son muchos, pero se considera como principales las características socioculturales, sin descartas patologías mentales y la falta de control de la ira, si bien existen una serie de matices al ejercer la violencia, queda claro que todas ellas tienen repercusiones negativas en las personas violentadas, las cuales pueden ser golpes o contusiones, así como efectos negativos en la autoestima de las personas agredidas (Šimonović, 2020).

Para que se presente un acto de violencia se reconoce que existe la aplicación de alguna forma de poder, con la cual se oprime y domina a otra persona, la violencia entre personas es una característica de las sociedades humanas, si bien se presenta en diferentes magnitudes, se la observa en la totalidad de las culturas humanas. Debido a su magnitud ha sido declarada como un problema de salud pública, considerando que las magnitudes de los daños son enormes, no solo en el aspecto físico sino también en el aspecto psicosocial de las personas agredidas, las repercusiones pueden ser temporales, pero también permanentes y que no se superan fácilmente (Acosta, 2020).

Por ser un problema de salud pública de nivel global, la violencia ha sido afrontada por instituciones internacionales, así la OMS ha desarrollado una serie de recomendaciones para evitar la violencia dentro de la familia, las numerosas campañas a nivel mundial han tenido un efecto positivo, sin embargo, aun queda mucho por trabajar para reducir el elevado número de casos de violencia. Las estadísticas indican que por lo menos una de cada tres mujeres ha sufrido algún tipo de violencia en su vida, por lo que se la puede identificar como una pandemia, sobre todo porque se violenta uno de los derechos fundamentales de todo ser humano (Phumzile, 2020).

Si bien en la sociedad actual existe conciencia y se repudia la violencia en todas sus formas, todavía se observa un nivel de tolerancia preocupante en diversos países, es decir se distingue que existe algún nivel de violencia que es permisible y otro de mayor magnitud que es inaceptable, esta concepción cultural es errónea puesto que cualquier nivel de violencia es perjudicial, por lo tanto, no se debe permitir ninguna forma ni siquiera mínima contra otra persona (OPS, 2020).

Se reconoce que las personas violentadas tienen ciertas características comunes como son el sexo y la edad principalmente, es así que las mujeres son el segmento de la población que se halla más afectado, así también las edades menores y mayores (niños y ancianos) son particularmente afectadas, así como también personas que presentan alguna discapacidad física o mental, por lo que son más vulnerables y tienen menos poder frente a otras para defenderse (OPS, 2020).

Para que se produzca la violencia contra una persona, debe existir una estructura social en la cual se acepta algún nivel o forma de violencia, es decir

se produce la tolerancia de la misma, este aspecto tiene variaciones según el desarrollo cultural, sin embargo, en países con menor nivel educativo y cultural las estadísticas señalan un mayor número de casos de violencia dentro de la familia (OMS, 2017).

Gráfico 1.

Tipos de violencia intra-familiar y su ciclo de desarrollo (modificado de Browne, K./Herbert, M., 1997)



Tipos de Violencia familiar:

La violencia al interior de la familia se puede clasificar en las siguientes formas:

- a) Violencia física el que se desencadena por procesos de investigación posterior a la evaluación por el médico legista quien hace la valoración para valorar el tipo de violencia, el cual se identifica como un factor de gravedad.

- b) Violencia psicológica, afectando de manera subjetiva, se perjudica la identidad personal, el nivel de estima, entre otros, todo ello interfiere en la convivencia (Peris, 2015).
- c) Violencia sexual, comprendida como la suma de la violencia física, psicológica y sexual, es una de las más frecuentes en países en vías de desarrollo, se da tanto con la participación de personas ajenas al entorno familiar, pero también se identifica casos en que los propios familiares ejercen violencia sexual con integrantes de la familia, es una de las que presenta las repercusiones negativas más importantes, la mujer sometida a esta forma de violencia por lo general llevará un trauma por el resto de su vida, por lo que es recomendable la terapia psicológica (Šimonović, 2020).
- d) Violencia económica, es aquella forma de agredir a otra persona mediante el uso de la economía, es decir el limitar el dinero necesario para mantener a una familia, por lo general esta forma de violencia es ejercida por el padre de familia, puesto que ejerce su poder en términos económicos, dominando a la madre por medio del dinero, actualmente esta forma de violencia se encuentra tipificada dentro de la legislación nacional.
- La pérdida, sustracción, destrucción, retención o apropiación de forma indebida de bienes o derechos patrimoniales.
 - Limitar los recursos económicos necesarios para satisfacer necesidades básicas.
 - Incumplimiento de obligaciones básicas como alimento, salud y educación.

- Limitar o controlar los ingresos económicos.
- Pago de salarios de forma desigual, por el desarrollo de un mismo trabajo.
- Perturbar el desarrollo ocupacional, perjudicando el ingreso económico.
- Entregar los recursos económicos de manera limitada, sin cumplir los mínimos requeridos por la familia.

En el caso del Perú el Ministerio de la Mujer y Poblaciones Vulnerables, está encargada de asistir a las mujeres o niños que son violentadas de alguna de las formas descritas.

Factores de riesgo.

Son aquellas características que pueden predisponer a sufrir de violencia, en este contexto el género femenino es identificado como una condición de riesgo para sufrir alguna forma de violencia, así también la edad, puesto que los ancianos tienen una mayor probabilidad de sufrir agresiones, así como los niños menores (Šimonović, 2020).

Violencia intra familiar.

La violencia intra familiar es una actitud negativa considerada como un problema de salud pública, en muchos casos no es identificable ni siquiera por la persona violentada, en el caso de la violencia intrafamiliar la principal persona agredida es la mujer y en segundo nivel los hijos, las formas de violencia pueden ser diversas como la violencia sexual, la económica, la física entre otras, todas ellas con efectos

negativos y se pueden manifestar tanto en relaciones heterosexuales u homosexuales (OMS, 2020).

3.3. Identificación de variables

3.3.1. Características socio culturales

Son las cualidades o circunstancias que es propia o peculiar de una persona o de un grupo, se refiere a la organización y jerarquía, las normas de convivencia, las ideologías dominantes (Alonso Varea & Castellanos Delgado, 2016).

3.3.2. Violencia intrafamiliar

Es cualquier forma de abuso de poder ejercido por algún integrante del núcleo familiar, con la intención de dominar o someter a la otra persona, esta violencia puede ser física, psíquica, sexual, patrimonial o económica, se caracteriza porque se desarrollan dentro del seno familiar (Alméras et al., 2002).

CAPITULO IV

METODOLOGÍA

4.1. Tipo y nivel de investigación

4.1.1. Tipo de investigación

El tipo de investigación, realizado reúne las condiciones metodológicas de una investigación aplicada, porque confronta las teorías con la realidad encontrada. Teniendo en consideración que los diferentes autores sostienen que una investigación aplicada “se caracteriza porque por medio de ella se busca su aplicabilidad de manera inmediata, responde a la necesidad de solucionar una situación problemática inicial” (Hernández et al., 2010).

4.1.2. Nivel de investigación

La presente investigación se ubica en el nivel de investigación correlacional, puesto que trata de explicar el comportamiento de una variable como es la violencia intrafamiliar, mediante su relación con otra variable que son las características socio culturales, para ello inicialmente se midieron las dos variables de estudio mediante dos instrumentos y se evaluó la relación estadística entre ellas sin influencia de ninguna variable extraña (Hernández et al. 2010).

Este nivel se ubica en un tercer lugar de jerarquía, puesto que no solo busca describir las variables de estudio, sino de manera adicional las relaciona, para ello hace uso de la estadística inferencial con un nivel de

confianza específico, además que busca explicar la misma en términos teóricos y de antecedentes.

4.2. Diseño de la investigación

Fue el diseño no experimental

Es un diseño de investigación, que se utiliza cuando se mide una relación entre dos variables, sin que el investigador controle o intervenga en ninguna de ellas.

Su esquema es el siguiente:

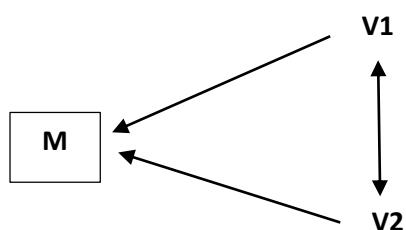

Donde:

M: Muestra de estudio

V1: Características socioculturales

V2: Violencia intrafamiliar

Para el análisis de la correlación como lo señala (Hernández et al. 2010, p. 152), indica que se cuenta con el análisis de correlación y el de asociación.

4.3. Operacionalización de variables

Operacionalización de variables

VARIABLE	DEFINICIÓN CONCEPTUAL	DEFINICIÓN OPERACIONAL	DIMENSIONES	INDICADORES	UNIDAD DE MEDIDA	ESCALA	VALOR FINAL
Características socioculturales	Son percepciones de los integrantes de las familias que serán analizadas y estudiadas dentro del contexto de violencia familiar, según el informe y reporte recolectado en la base de datos de la estrategia de violencia familiar del ministerio de salud y MINDES.	Son definidas como la recolección de las aportaciones de todos los integrantes de la familia que dan lugar al análisis de la problemática dentro del contexto de violencia familiar, según el tamizaje de las fichas de violencia que utiliza el ministerio de salud y ministerio de desarrollo social quien vela el aspecto del cuidado integral de la violencia en contra de la mujer y del niño.	<p>Sociales:</p> <p>Tipo de familia</p> <p>Estado civil</p> <p>Relaciones familiares</p> <p>Antecedentes de violencia familiar</p> <p>Culturales:</p> <p>Religión</p>	<p>Monoparental</p> <p>Nuclear</p> <p>Ampliada</p> <p>Casados</p> <p>Divorciados</p> <p>Convivientes</p> <p>Buenas</p> <p>Regulares</p> <p>Deficientes</p> <p>Si</p> <p>NO</p> <p>Católica</p>	<p>Nominal</p> <p>Nominal</p> <p>Nominal</p> <p>Nominal</p>	<p>Escala tipo Likert.</p>	Mide las características familiares dentro del núcleo familiar

<p>Violencia intrafamiliar.</p>	<p>Es cualquier tipo de abuso de poder cometido por algún miembro de la familia sobre otro; para dominar, someter, controlar o agredir física, psíquica, sexual, patrimonial o económicamente, se entiende que esas acciones se realizan dentro del hogar. Las dimensiones de la violencia son violencia sexual, psicológica y económica.</p>	<p>La violencia familiar se mide mediante la percepción de una persona en las dimensiones de violencia sexual, física y psicológica.</p>	<p>Violencia física.</p> <p>Violencia psicológica</p>	<p>Adventista Evangélica Otras</p> <p>Golpes. Patadas. Puñetes. Empujones Jalones de cabello. Pellizcos.</p> <p>Ofensas verbales. Gritos. Amenazas.</p>	<p>Nominal</p> <p>Nominal</p>		<p>Mide las características físicas del agredido dentro del contexto familiar.</p> <p>Cuestionario de percepción</p>
---------------------------------	---	--	---	---	-------------------------------	--	--

			Violencia sexual	Gestos despreciativos. Indiferencia. Silencios. Celos. Limitaciones a libertad Personal. Acoso, Tocamientos Exposición de pornografía Penetración.	Nominal		de violencia itrafamiliar.
--	--	--	------------------	--	---------	--	----------------------------

4.4. Hipótesis general y específicas

4.4.1. Hipótesis general

Las características socio culturales están asociadas a la violencia intrafamiliar en tiempos de pandemia en familias que asisten al Centro de Salud Cono Sur de la ciudad de Juliaca 2021.

4.4.2. Hipotesis específicas

Existe asociación de la dimensión social con la violencia intrafamiliar en tiempos de pandemia en familias que asisten al Centro de Salud Cono Sur.

Existe asociación de la dimensión cultural con la violencia intrafamiliar en tiempos de pandemia en familias que asisten al Centro de Salud Cono Sur.

4.5. Población y muestra

4.5.1. Población

La investigación se realizó con familias que acudieron al Centro de Salud Cono Sur, durante el 2021. La población estuvo conformada por 1258 familias que acuden al establecimiento por problemas de violencia intrafamiliar (Centro de Salud Cono Sur, 2021).

4.5.2. Muestra

La definición de la muestra para el estudio, se realizó para trabajar con una muestra representativa de la población, para ello se eligió la técnica de muestreo por probabilidad, de manera que se fije el nivel de error utilizado. (Richard et al., 2006).

Se realizó el cálculo muestral según la siguiente fórmula estadística probabilística:

$$n = \frac{N * Z_{1-\alpha}^2 * p * q}{d^2 * (N - 1) + Z_{1-\alpha}^2 * p * q}$$

Tamaño de la población	N	1258
Error Alfa	α	0.05
Nivel de Confianza	1- α	0.95
Z de (1- α)	Z (1- α)	1.96
Prevalencia de la Enfermedad	p	0.40
Complemento de p	q	0.60
Precisión	d	0.09
Tamaño de la muestra	n	104.46

$$n = \frac{1258 \quad 3.8416 \quad 0.40 \quad 0.60}{0.0081 \quad 1257 \quad ,+ \quad 3.842 \quad 0.40 \quad 0.60}$$

$$n = \frac{1159.855872}{10.182 \quad ,+ \quad 0.922}$$

$$n = \frac{1159.9}{11.104}$$

$$n = 104.46$$

Muestreo

El tipo de muestreo que se utilizó fue el denominado muestreo aleatorio simple, en el cual, por las características homogéneas de la población, como son condiciones sociales y económicas de la zona, todas ellas tienen la misma probabilidad de ser elegidos para el desarrollo de la investigación, con lo cual se tendría una muestra representativa y poder inferir las conclusiones de la misma hacia el resto de la población (Hernández, et al. 2010).

4.6. Técnicas e instrumentos: Validación y confiabilidad.

4.6.1. Técnicas.

Para el estudio se utilizó la encuesta como técnica de recolección de datos, la misma que estuvo formado por las dimensiones y los ítems correspondientes a la variable de estudio.

Se utilizó preguntas concretas y claras sin modificar ni controlar el proceso para conocer el estado de opinión de las personas que constituyeron la muestra de estudio (Hernández, et al. 2010).

4.6.2. Instrumentos.

a. Instrumento para características socio culturales

El instrumento que se utilizó fue el cuestionario de características socio culturales, la que considera las siguientes dimensiones:

- 1.1. Tipo de familia
- 1.2. Religión
- 1.3. Estado civil

1.4. Relaciones familiares

1.5. Antecedentes de violencia familiar.

b. Instrumento para medir la violencia intrafamiliar

El instrumento utilizado fue un cuestionario, con alternativas de respuesta con una escala de tipo Likert, el mismo está formado primero por una introducción, las instrucciones de su llenado, información general del entrevistado y el contenido que está formado por 14 ítems, el cual fue diseñado por Quispe Quiroz & Gutierrez Azcue (2018), validado y utilizado en el Perú.

Ficha técnica

Autor: Quispe y Gutiérrez

Año de formulación: 2018

Validación: Juicio de expertos y análisis de fiabilidad

Tiempo de aplicación: 15 minutos

Forma de administración: Autoadministrado

Escala: de tipo Likert formada por 5 alternativas de respuesta, valorados del 1 como mínimo y 5 máximo, siendo el puntaje:

- Muy en desacuerdo: 1 punto
- En desacuerdo: 2 puntos
- Ni de acuerdo ni en desacuerdo: 3 puntos
- De acuerdo: 4 puntos
- Muy de acuerdo: 5 puntos

Validación actual

El instrumento fue sometido a un juicio de expertos, formado por dos profesionales del área que dieron su consentimiento para el uso del mismo en la muestra de estudio. Mientras que la fiabilidad fue medida mediante el análisis

de fiabilidad de Alfa de Cronbach, el cual se aplicó a los resultados de una muestra piloto de 10 encuestados, siendo los resultados del mismo:

Estadísticas de confiabilidad	Alfa de Cronbach	Número de elementos
	0,802	14

Lo resultados de la prueba piloto indican que el instrumento presenta una fiabilidad de grado excelente (0,802), por lo que se procedió a la aplicación del mismo para la recolección de información.

4.7. Recolección de datos

Para el recojo de la información se realizaron inicialmente los trámites formales, como son la presentación de la solicitud de ejecución de la investigación, posteriormente con la aprobación de los directivos del Centro de Salud Cono Sur de la ciudad de Juliaca.

Luego para iniciar el recojo de la información se dio una pequeña charla de motivación a las mujeres para participar en el estudio y se desarrolló la administración de ambos instrumentos, el llenado de los mismos fue de alrededor de 15 minutos en total y se resolvieron todas las dudas que se pudieron presentar en este proceso.

Aspectos éticos

Para la ejecución de la presente investigación, se tuvo presente la Ética del Ejercicio Profesional del Psicólogo, que parte de la deontología que se imparte dentro de la formación académica de esta profesión,

básicamente enfocada a mantener la privacidad de los pacientes o sujetos de estudio, se siguió las reglas de conducta propias de un profesional en psicología, los cuales se hallan explicados y descritos por colegio de psicólogos del Perú.

En la ejecución del estudio se puso por delante el respeto a la dignidad de la persona, preservando y protegiendo los derechos humanos de la misma.

Se mantuvo en todo momento la privacidad e integridad de los sujetos participantes de la muestra de estudio. Se asumió con responsabilidad el método científico, que parte del fundamento de la integralidad inherente al ser humano, el respeto a la integralidad y la objetividad en el desarrollo del estudio científico.

El Código de Ética y Deontología Profesional del Psicólogo Peruano contiene de 19 capítulos y 120 artículos, los cuales fueron considerados como una guía en la ejecución de la investigación, como es la firma del consentimiento informado de cada persona participante.

4.8. Técnicas de análisis e interpretación de datos.

Los datos fueron analizados cualitativamente, mediante el uso de tablas de frecuencias, donde se consideraron los aspectos estadísticos de análisis de variables de frecuencias observadas y frecuencias porcentuales, todo el análisis se realizó mediante el paquete estadístico SPSS versión 25. Mientras que el análisis inferencial se realizó con el estadístico de Chi cuadrado de asociación con un nivel de confianza del 95%, considerando que los resultados de la primera variable se encuentran en categorías.

CAPITULO V

RESULTADOS

5.1. Presentación de resultados descriptivos.

5.1.1. Características socio culturales

Tabla 1.

Tipo de familia en familias del Centro de Salud Cono Sur, 2021.

Tipo de familia	Frecuencia	Porcentaje
Monoparental	44	42.31
Nuclear	38	36.54
Ampliada	22	21.15
Total	104	100.00

Gráfico 2.

Tipo de familia en familias del Centro de Salud Cono Sur, 2021.

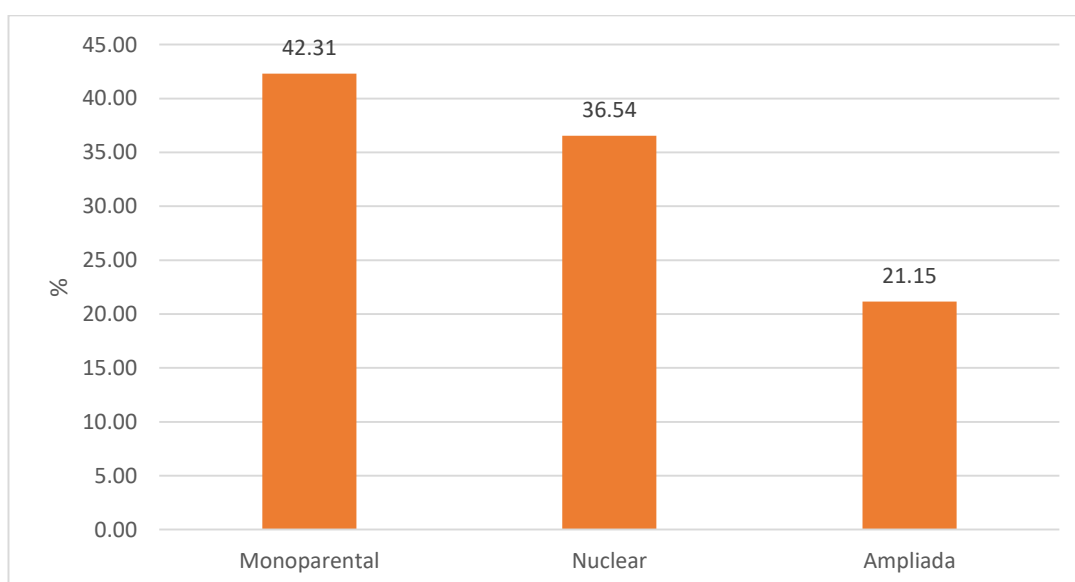

En la tabla 1 analizamos la variable tipo de familia, donde observamos que el 42,31% tienen una familia monoparental, seguido de un 36,54% que son familia nuclear, y el 21,15% son de familia ampliada.

Tabla 2.

Religión en familias del Centro de Salud Cono Sur, 2021.

Religión	Frecuencia	Porcentaje
Católica	67	64.42
Adventista	20	19.23
Evangélica	8	7.69
Otras	9	8.65
Total:	104	100.00

Gráfico 3.

Religión en familias del Centro de Salud Cono Sur, 2021.

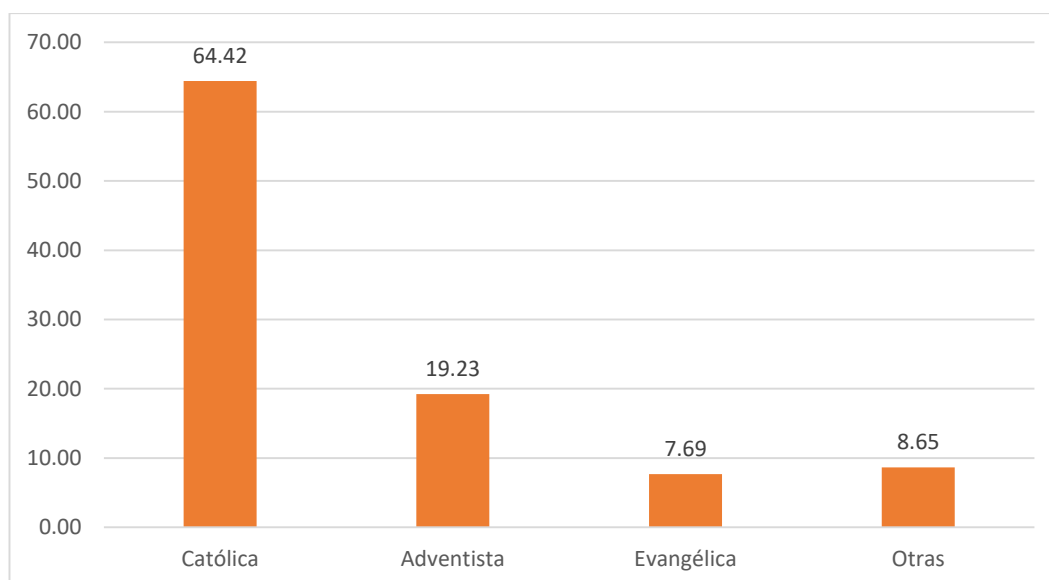

En la tabla N° 2 analizamos la variable religión, donde observamos que el 64,42% son de religión católica, seguida de un 19,23% son de religión adventista, un 8,65% son de otras religiones, y un 7,69% son de religión evangélica.

Tabla 3.

Estado civil en familias del Centro de Salud Cono Sur, 2021.

Estado civil	Frecuencia	Porcentaje
Casados	16	15.38
Divorciados	14	13.46
Conviviente	74	71.15
Total:	104	100.00

Gráfico 4.

Estado civil en familias del Centro de Salud Cono Sur, 2021.

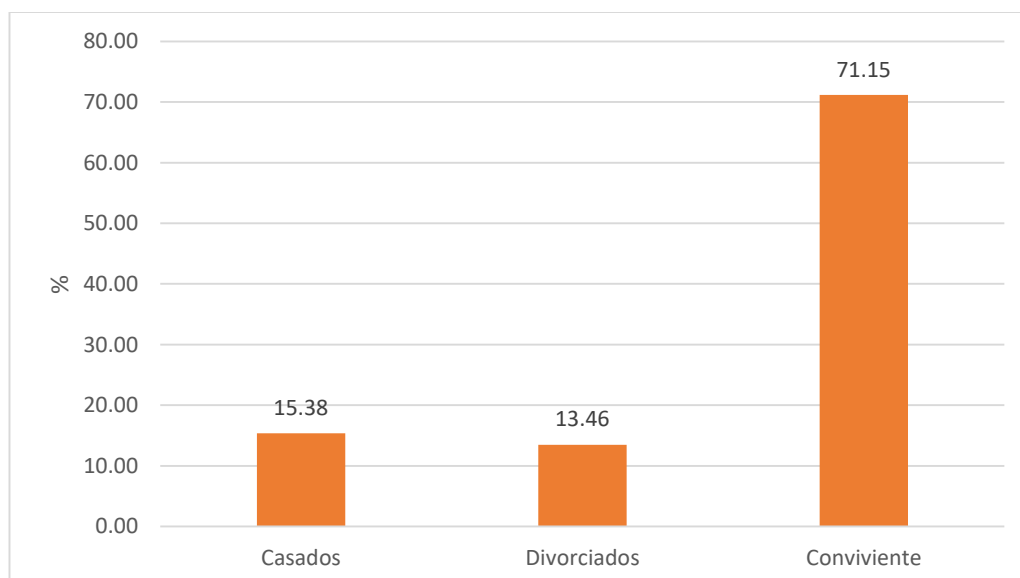

En la tabla N° 3 analizamos la variable estado civil, donde observamos que el 71,15% son convivientes, el 15,38% son casados, el 13,46% son divorciados.

Tabla 4.

Relaciones familiares en familias del Centro de Salud Cono Sur, 2021.

Relaciones familiares	Frecuencia	Porcentaje
Buenas	8	7.69
Regulares	69	66.35
Deficientes	27	25.96
Total:	104	100.00

Gráfico 5.

Relaciones familiares en familias del Centro de Salud Cono Sur, 2021.

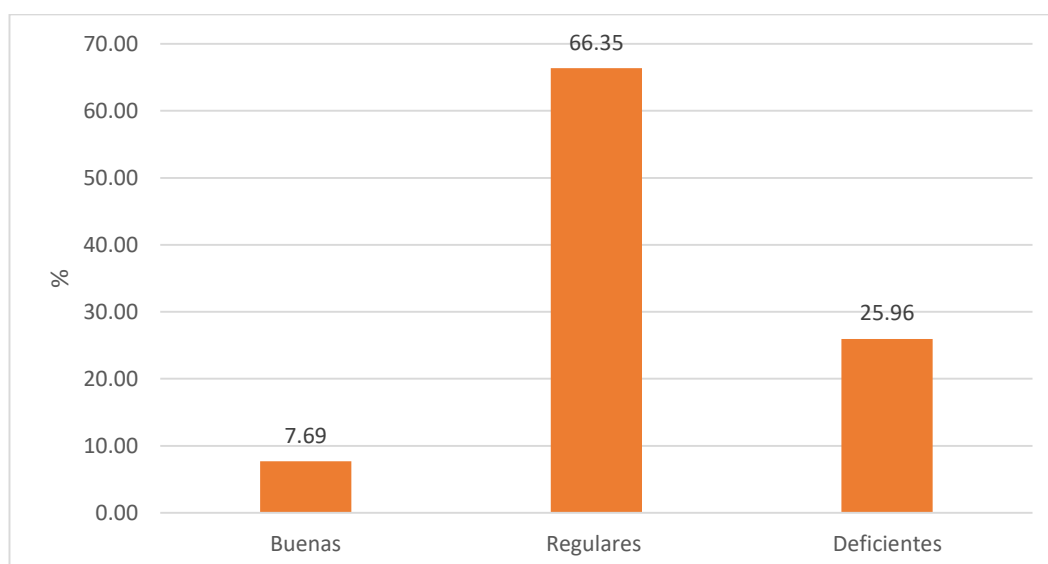

En la tabla N° 4 analizamos la variable relaciones familiares, donde observamos que el 66,35% las relaciones familiares son regulares, el 25,96% son deficientes, el 7,69% son buenas.

Tabla 5.

Antecedentes de violencia familiar en familias del Centro de Salud Cono Sur, 2021.

Antecedente de violencia familiar	Frecuencia	Porcentaje
Por parte del padre	56	53.85
Por parte de la madre	25	24.04
Por ambos	23	22.12
Total	104	100.00

Gráfico 6.

Antecedentes de violencia familiar en familias del Centro de Salud Cono Sur, 2021.

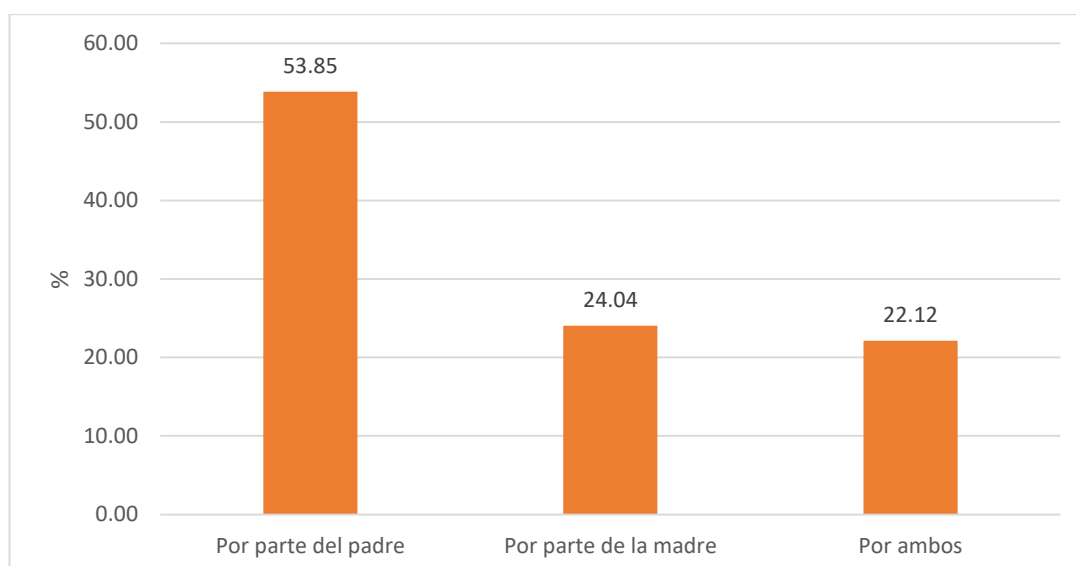

En la tabla N° 5 analizamos la variable antecedente de violencia familiar, donde observamos que el 53,85% por parte del padre se tuvo antecedente de

violencia familiar, el 24,04% es por parte de la madre el antecedente de violencia familiar, el 22,112% tuvieron antecedente de violencia familiar por ambos.

5.1.2. Violencia intrafamiliar

Tabla 6.

Violencia física en familias del Centro de Salud Cono Sur, 2021.

Violencia física	Frecuencia	Porcentaje
Moderada	36	34.62
Baja	68	65.38
Total	104	100.00

Gráfico 7.

Violencia física en familias del Centro de Salud Cono Sur, 2021.

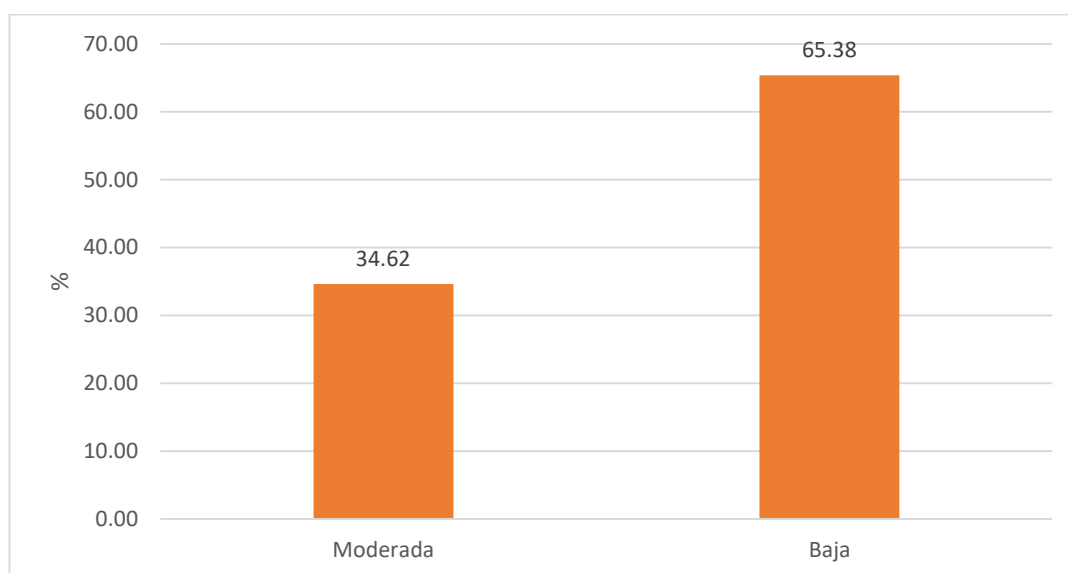

En la tabla N° 6 analizamos la dimensión violencia física, donde observamos que el 65.38% de familias donde se presentó un nivel bajo de

este tipo de violencia, mientras que el 34.62% indicó presentar moderada violencia física dentro de su familia.

Tabla 7.

Violencia psicológica en familias del Centro de Salud Cono Sur, 2021.

Violencia psicológica	Frecuencia	Porcentaje
Moderada	34	32.69
Baja	70	67.31
Total	104	100.00

Gráfico 8.

Violencia psicológica en familias del Centro de Salud Cono Sur, 2021.

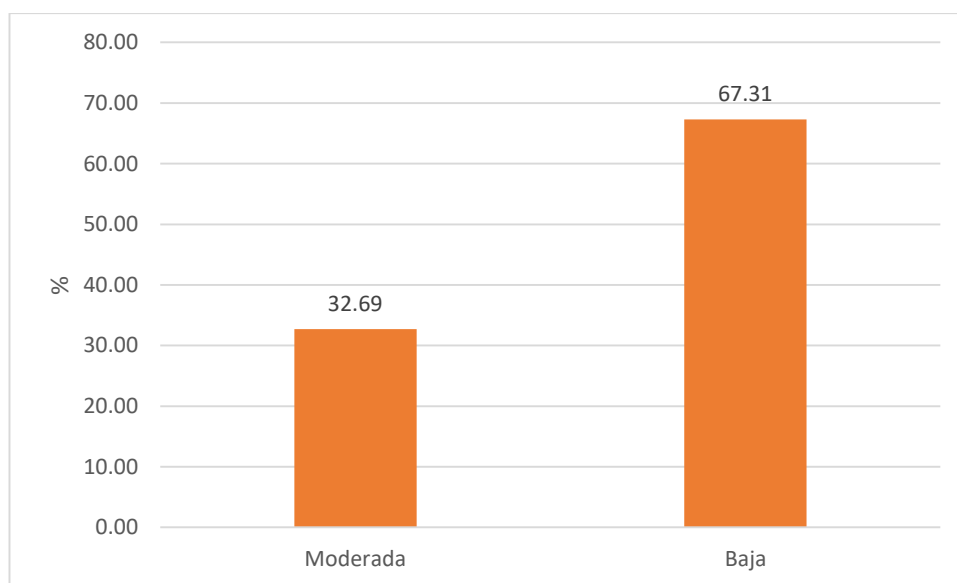

En la tabla N° 7 analizamos la dimensión violencia psicológica, donde observamos que el 67.31% de familias donde se presentó un nivel bajo de este tipo de violencia, mientras que el 32.69% indicó presentar moderada violencia psicológica dentro de su familia.

Tabla 8.

Violencia sexual en familias del Centro de Salud Cono Sur, 2021.

Violencia sexual	Frecuencia	Porcentaje
Moderada	27	25.96
Baja	77	74.04
Total	104	100.00

Gráfico 9.

Violencia sexual en familias del Centro de Salud Cono Sur, 2021.

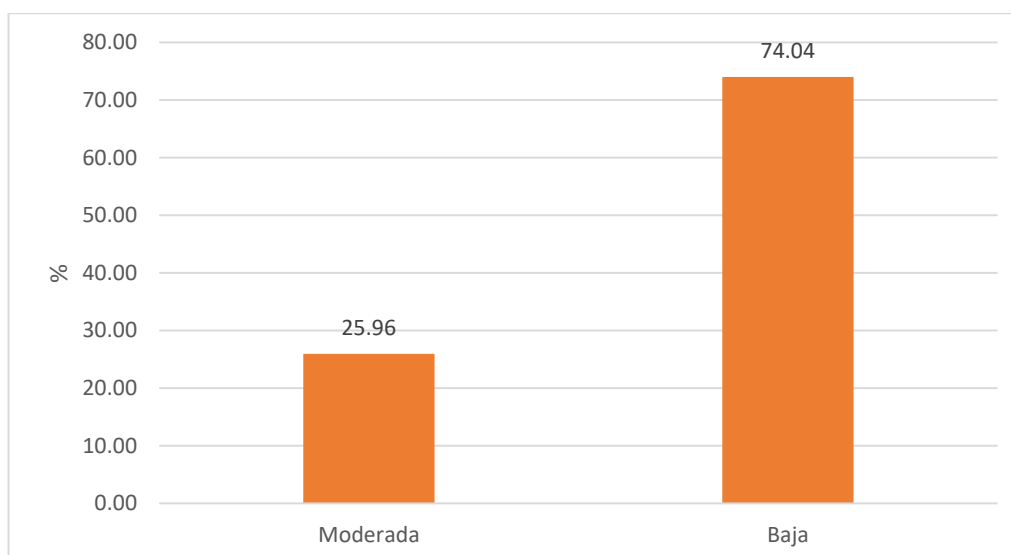

En la tabla N° 8 analizamos la dimensión violencia sexual, donde observamos que el 74.04% de familias donde se presentó un nivel bajo de este tipo de violencia, mientras que el 25.96% indicó presentar moderada violencia sexual dentro de su familia.

5.2. Presentación de Resultados – Tablas cruzadas

Tabla 9.

Tipo de familia asociado con la violencia intrafamiliar en familias del Centro de Salud Cono Sur, 2021.

Tipo de familia	Violencia intrafamiliar				Total	
	Moderada		Baja		N°	%
	N°	%	N°	%		
Monoparental	20	19.23	24	23.08	44	42.31
Nuclear	8	7.69	30	28.85	38	36.54
Ampliada	2	1.92	20	19.23	22	21.15
Total:	30	28.85	74	71.15	104	100.00

Fuente: "Resultados del procesamiento de recolección de datos"

$X^2_c = 11,221$ $P = 0,004$ ES SIGNIFICATIVA

$X^2_t = 5,991$ $GI = 2$

Gráfico 10.

Tipo de familia asociado con la violencia intrafamiliar en familias del Centro de Salud Cono Sur, 2021.

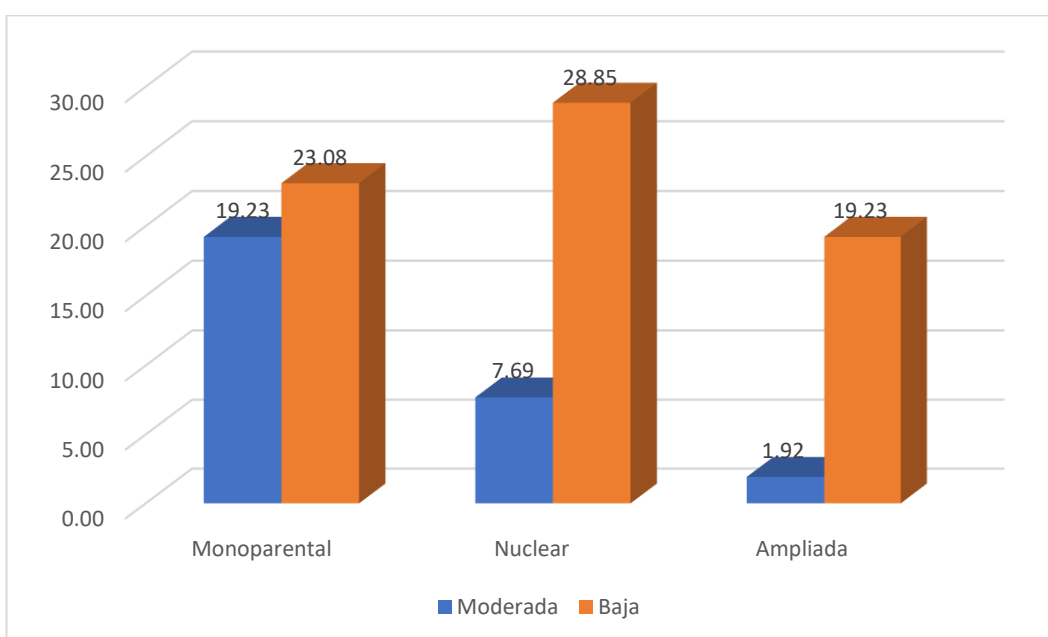

Fuente: tabla 9.

De la población con violencia intrafamiliar baja el 28,85% son de familia nuclear, del mismo grupo de estudio un 23,08% son de familia monoparental, del mismo grupo de estudio el 19,23% son de familia ampliada; de la población de estudio que presenta violencia moderada un 19,23% son de familia monoparental, del mismo grupo de estudio un 7,69% son de familia nuclear.

La prueba estadística se trabajó con un 95% de confiabilidad, donde se tuvo una $X^2_c=11,221$ mayor que la $X^2_t=5,991$, para grados de libertad $GL=2$, con un nivel de significancia $P=0,004$, por lo tanto, el tipo de familia está asociada con la violencia intrafamiliar en familias del Centro de Salud Cono Sur, 2021.

Tabla 10.

Religión asociada a la violencia intrafamiliar en familias del Centro de Salud Cono Sur, 2021.

Religión	Violencia intrafamiliar				Total	
	Moderada		Baja		N°	%
	N°	%	N°	%		
Católica	9	8.65	58	55.77	67	64.42
Adventista	17	16.35	3	2.88	20	19.23
Evangélica	3	2.88	5	4.81	8	7.69
Otras	1	0.96	8	7.69	9	8.65
Total:	30	28.85	74	71.15	104	100.00

Fuente: "Resultados del procesamiento de recolección de datos"

$X^2_c = 40,152$ $P = 0,000$ ES SIGNIFICATIVA

$X^2_t = 7,815$ $Gl = 3$

Gráfico 11.

Religión asociada con la autoestima en familias del Centro de Salud Cono Sur, 2021.

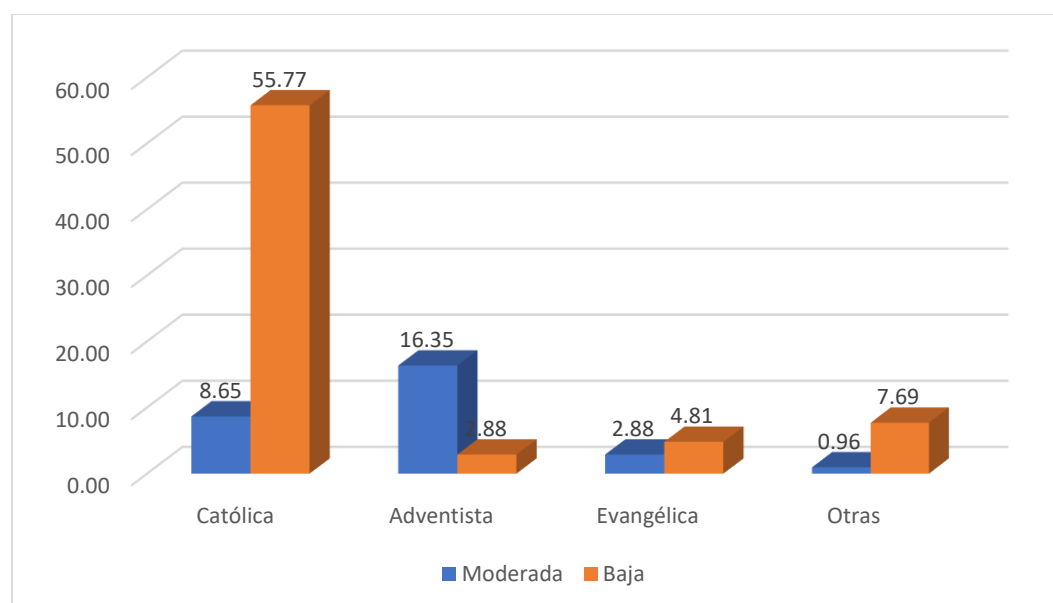

Fuente: tabla N° 10.

De la población con autoestima baja el 55,77% son de religión católica, del mismo grupo de estudio un 7,69% son de otras religiones, del mismo grupo de estudio el 4,81% son de religión evangélica; de la población de estudio que presenta violencia intrafamiliar moderada un 16,35% son de religión adventista, del mismo grupo de estudio un 8,65% son de religión católica.

A la prueba estadística se trabajó con un 95% de confiabilidad, donde se tuvo una $X^2_c=40,152$ mayor que la $X^2_t=7,815$, para grados de libertad $Gl=3$, con un nivel de significancia $P=0,000$, por lo tanto, la religión está asociada con la violencia intrafamiliar en familias del Centro de Salud Cono Sur, 2021.

Tabla 11.

Estado civil asociado con la violencia intrafamiliar en familias del Centro de Salud Cono Sur, 2021.

Estado civil	Violencia intrafamiliar				Total	
	Moderada		Baja		N°	%
	N°	%	N°	%		
Casados	8	7.69	8	7.69	16	15.38
Divorciados	1	0.96	13	12.50	14	13.46
Conviviente	21	20.19	53	50.96	74	71.15
Total:	30	28.85	74	71.15	104	100.00

Fuente: "Resultados del procesamiento de recolección de datos"

$X^2_c = 6,709$ $P = 0,035$ ES SIGNIFICATIVA

$X^2_t = 5,991$ $Gl = 2$

Gráfico 12.

Estado civil asociado con la violencia intrafamiliar en familias del Centro de Salud Cono Sur, 2021.



Tabla N° 11.

De la población con autoestima baja el 50,96% son convivientes, del mismo grupo de estudio un 12,50% son divorciados, del mismo grupo de estudio el 7,69% son casados; de la población de estudio que presenta violencia intrafamiliar moderada un 20,19% son convivientes, del mismo grupo de estudio un 7,69% son casados.

A la prueba estadística se trabajó con un 95% de confiabilidad, donde se tuvo una $X^2_c=6,709$ mayor que la $X^2_t=5,991$, para grados de libertad $Gl=2$, con un nivel de significancia $P=0,035$, por lo tanto, el estado civil está asociada con la violencia en familias del Centro de Salud Cono Sur, 2021.

Tabla 12.

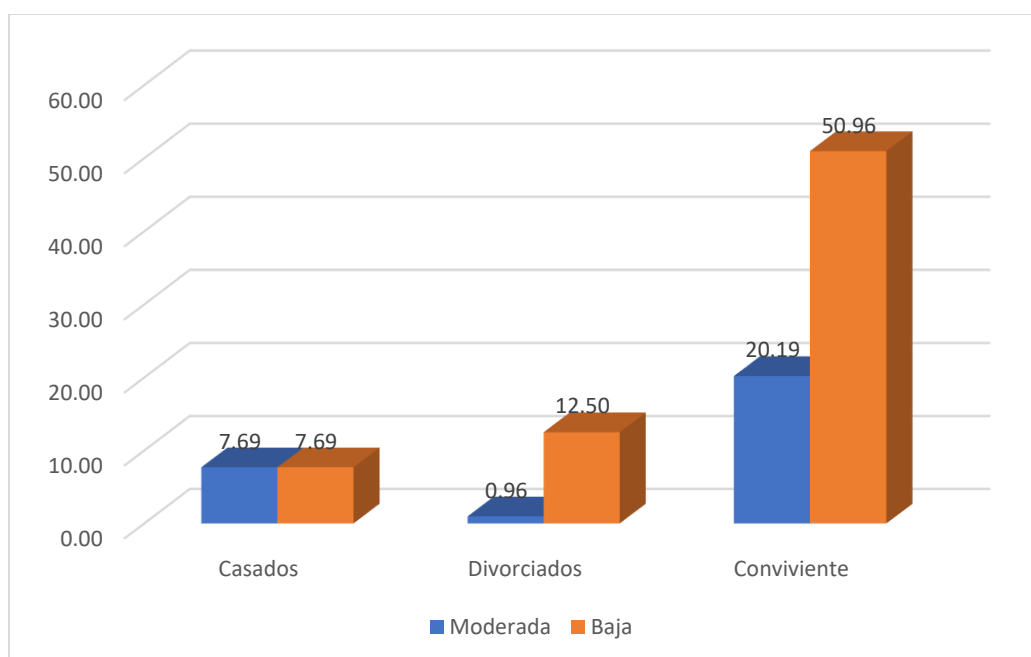
Relaciones familiares asociado con la violencia intrafamiliar en familias del Centro de Salud Cono Sur, 2021.

Relaciones familiares	Violencia intrafamiliar				Total	
	Moderada		Baja		N°	%
	N°	%	N°	%		
Buenas	4	3.85	4	3.85	8	7.69
Regulares	24	23.08	45	43.27	69	66.35
Deficientes	2	1.92	25	24.04	27	25.96
Total:	30	28.85	74	71.15	104	100.00

Fuente: "Resultados del procesamiento de recolección de datos"

$\chi^2_c = 8,975$ $P = 0,011$ ES SIGNIFICATIVA
 $\chi^2_i = 5,991$ $Gl = 2$

Gráfico 13.

Relaciones familiares asociado con la violencia intrafamiliar en familias del Centro de Salud Cono Sur, 2021.

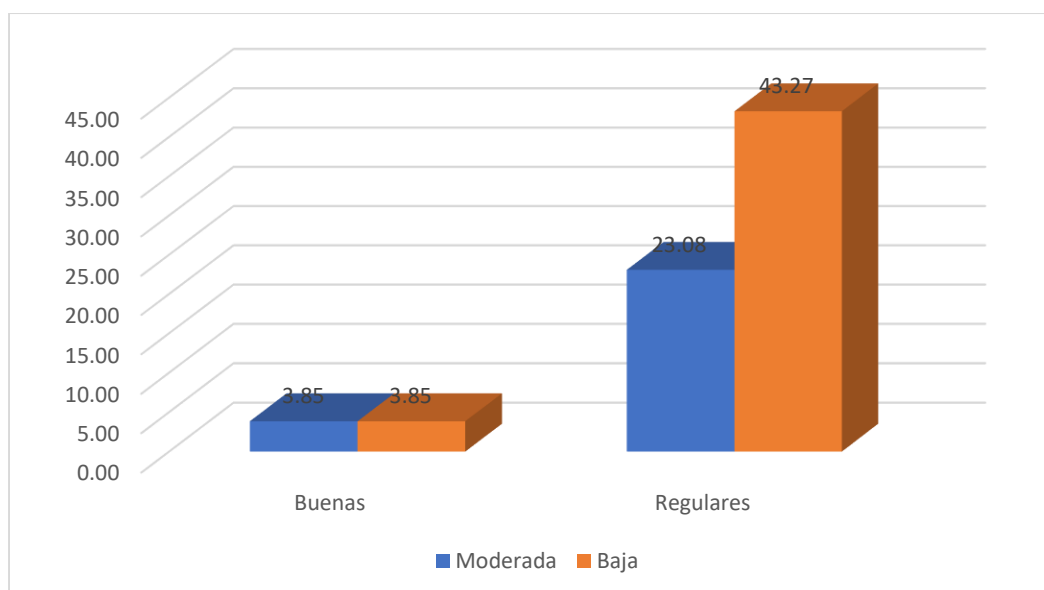

Fuente: Tabla N° 12.

De la población con autoestima baja el 43,27% son regulares las relaciones familiares, del mismo grupo de estudio un 24,04% son deficientes las relaciones familiares, del mismo grupo de estudio el 3,85% son buenas; de la población de estudio que presenta violencia moderada un 23,08% son regulares las relaciones familiares, del mismo grupo de estudio un 3,95% son buenas las relaciones familiares.

A la prueba estadística se trabajó con un 95% de confiabilidad, donde se tuvo una $X^2_c=8,975$ mayor que la $X^2_t=5,991$, para grados de libertad $Gl=2$, con un nivel de significancia $P=0,011$, por lo tanto, las relaciones familiares están asociadas con la violencia intrafamiliar en familias del Centro de Salud Cono Sur, 2021.

Tabla 13.

Antecedente de violencia familiar asociado con la violencia intrafamiliar en familias del Centro de Salud Cono Sur, 2021.

Antecedente de violencia familiar	Violencia intrafamiliar				Total	
	Moderada		Baja		N°	%
	N°	%	N°	%		
Por parte del padre	25	24.04	31	29.81	56	53.85
Por parte de la madre	5	4.81	20	19.23	25	24.04
Por ambos	0	0.00	23	22.12	23	22.12
Total:	30	28.85	74	71.15	104	100.00

Fuente: "Resultados del procesamiento de recolección de datos"

$X^2_c = 17,086$ $P = 0,000$ ES SIGNIFICATIVA

$X^2_t = 5,991$ $GI = 2$

Gráfico 14.

Antecedente de violencia familiar asociado con la autoestima en familias del Centro de Salud Cono Sur, 2021.

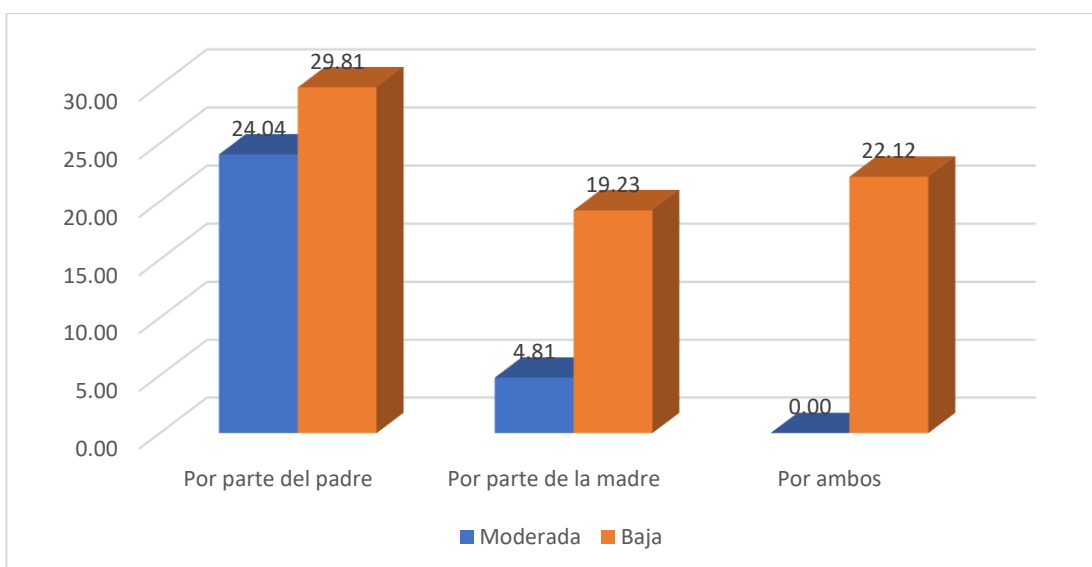

Fuente: tabla N° 13.

De la población con autoestima baja el 29,81% se tuvo antecedente de violencia familiar por parte del padre, del mismo grupo de estudio un 22,12% se tuvo antecedente de violencia familiar por parte de la madre, del mismo grupo de estudio el 22,12% se tuvo antecedente de violencia familiar por ambos; de la población de estudio que presenta violencia moderada un 24,04% se tuvo antecedente de violencia familiar por parte del padre, del mismo grupo de estudio un 4,81% se tuvo antecedente de violencia familiar por parte de la madre.

A la prueba estadística se trabajó con un 95% de confiabilidad, donde se tuvo una $X^2_c=17,086$ mayor que la $X^2_t=5,991$, para grados de libertad $Gl=2$, con un nivel de significancia $P=0,009$, por lo tanto, el antecedente de violencia familiar está asociada con la violencia intrafamiliar en familias del Centro de Salud Cono Sur, 2021.

CAPITULO VI

ANÁLISIS DE LOS RESULTADOS

6.1. Análisis de los resultados – Prueba de hipótesis

La hipótesis general plantea que:

Planteamiento de hipótesis:

Ha: Las características socio culturales están asociadas a la violencia intrafamiliar en tiempos de pandemia en familias que asisten al Centro de Salud Cono Sur de la ciudad de Juliaca 2021.

H0: Las características socio culturales no están asociadas a la violencia intrafamiliar en tiempos de pandemia en familias que asisten al Centro de Salud Cono Sur de la ciudad de Juliaca 2021.

Resultados estadísticos:

Dimensión	Chi cuadrado calculado	Chi cuadrado critico	Grados de libertad	P
Tipo de familia	11,221	5,991	2	0,004*
Religión	40,152	7,815	3	0.0001*
Estado civil	6,709	5,991	2	0.035*
Relaciones familiares	8,975	5,991	2	0,011*
Antecedentes de violencia familiar	17,086	5,991	2	0,0001*

Estadísticamente significativo ($p < 0.05$)

Interpretación:

De las cinco características socio culturales se obtuvo que todas presentan significancia estadística ($p < 0.05$), de lo cual se acepta la hipótesis general planteada en el estudio.

6.2. Comparación resultados con antecedentes

Respecto a los resultados de violencia intrafamiliar Gómez Macfarland & Sánchez Ramirez (2020) señalan que la pandemia del virus Covid-19 ha tenido consecuencias en las familias de México y de todo el mundo, debido al confinamiento para evitar contagios, los datos de violencia intrafamiliar constituyen un indicador que urge a implementar acciones públicas para evitar y atender los daños que ésta ocasiona, nuestros resultados señalan también una violencia moderada, por lo que la situación de la pandemia ha incrementado la misma por la convivencia obligatoria por un tiempo considerable que viene durando la pandemia.

Mientras que en lo que refiere a que la violencia familiar generadas se presenta en los diferentes contextos socioculturales, es decir se identifica que estas características tienen relaciones con los niveles de violencia que se observan en la familia como lo señalan Mayor Walton & Salazar Pérez (2019). En ese sentido los resultados del presente estudio corroboran ello al obtener por análisis estadístico asaciones significativas de dichas características con la violencia intrafamiliar observadas en las familias que asisten al Centro de Salud Cono Sur de la ciudad de Juliaca.

Para las consecuencias que se pueden señalar de la violencia intrafamiliar Izaskun Ibabe (2014) señala que la violencia familiar juega un rol principal en la inadaptación de los adolescentes y en el desarrollo de conductas violentas hacia los padres en

una muestra de la población general, además un efecto mediacional de los problemas conductuales y/o emocionales de los adolescentes entre la violencia familiar y la violencia filio-parental, es decir las consecuencias van más allá de lo observado en la pareja y trasciende al ámbito de relaciones entre padres e hijos, con situaciones de violencia que deterioran aún más al núcleo familiar.

Así también Velarde Flores (2019) señala que el 82% de los encuestados está totalmente de acuerdo en que las constantes agresiones físicas contra la mujer ocasionadas por hombres que son parejas o ex parejas de la víctima, puedan terminar en feminicidio, esta situación evidencia que los problemas de violencia familiar deben de identificarse de manera temprana para poder tomar medidas psicológicas y legales para proteger a la madre e hijos de situaciones que podrían concluir en la muerte de la pareja y aun de los hijos.

En el contexto peruano Vargas R. Walde K. (2017) señalan como resultados que en el distrito Huancayo la violencia intrafamiliar se produce a partir de la diferencia de género, es decir asignar roles a personas de acuerdo al sexo con que nacen; en ese sentido la mujer es mayormente postergada al ámbito doméstico y el varón propuesto al ámbito público, por lo que se instaura dentro del hogar un estado de desigualdad donde el varón puede ejercer la violencia en situaciones de disputas, así el círculo de la violencia se extiende entre generaciones, puesto que los hijos asumen de manera similar los roles dentro de sus hogares.

En el sentido los factores Crisostomos Meza (2016) indican que las características etnográficas de las personas se relacionan con diversos niveles de violencia familiar, siendo las familias de la zona rural en las que se encuentra mayores niveles de violencia de este tipo.

Finalmente, de los resultados del presente estudio y la revisión de literatura sobre el tema, se identifica que la violencia intrafamiliar es un problema vigente en la población de estudio, además se comprueba que las características socio culturales se asocian con la misma.

CONCLUSIONES Y RECOMENDACIONES

Conclusiones

Primera:

Las características socio culturales están asociadas con la violencia intrafamiliar en tiempos de pandemia en familias que asisten al Centro de Salud Cono Sur de la ciudad de Juliaca 2021, comprobando la hipótesis planteada en el estudio.

Segunda:

Las características sociales de las familias como el tipo de familia, estado civil, relaciones familiares, antecedentes de violencia familiar están asociadas con la violencia intrafamiliar ($p < 0.05$) en familias que asisten al Centro de Salud Cono Sur de la ciudad de Juliaca.

Tercera:

Las características culturales de las familias como la religión están asociadas con la violencia intrafamiliar ($p < 0.05$) en familias que asisten al Centro de Salud Cono Sur de la ciudad de Juliaca.

Recomendaciones

Primera:

Los profesionales psicólogos deberán de plantear programas de sensibilización a la población en general para controlar la violencia intrafamiliar considerado como un problema social y estructural dentro de la salud pública, promover concientización de denuncia en las victimas mujeres y niños sobre la exposición a violencia intrafamiliar.

Segunda:

Los profesionales en psicología deberán de intervenir a nivel de actividades extramurales para identificar los factores de riesgo dentro de un hogar sobre violencia intrafamiliar, brindando constantemente recomendaciones sobre las medidas de prevención y de auxilio a las víctimas de violencia, especialmente se debe trabajar en la prevención y atención de la violencia al interior de las familias.

Tercera:

El equipo de salud con liderazgo del profesional de psicología debe replantear las líneas de atención para que la víctima pueda denunciar los casos de violencia que se presentan, así como “la Línea Púrpura, que se implementó como medida de prevención, pero que en realidad funciona como medida de auxilio, estas líneas de atención se deben potenciar mediante la labor educativa”, sensibilizar a todas las personas puedan identificar signos de violencia dentro de hogar. Los profesionales psicólogos deben de coordinar actividades multidisciplinarias para realizar amplitud de los objetivos de la

prevención de violencia intra domiciliaria, mediante la coordinación también multisectorial con los centros educativos desde inicios de la formación de los niños, que aprendan a identificar signos de violencia, aprovechando espacios “para promover el buen trato entre las parejas y entre los padres e hijos, mediante mensajes positivos”.

REFERENCIAS BIBLIOGRÁFICAS

- Acosta ML. (2020) Violencia de género en tiempos de pandemia y confinamiento, Revista Española de Medicina Legal Available from: <https://doi.org/10.1016/j.reml.2020.05.005>
- Alméras, D., Bravo, R., Milosavljevic, V., & Montaña, S. (2002). Violencia contra la mujer en relación de pareja: América Latina y el Caribe, Una propuesta para medir su magnitud y evolución (CEPAL (ed.); 1st ed.).
- Alonso Varea, J., & Castellanos Delgado, J. (2016). Por un enfoque integral de la violencia familiar. Intervención Psicosocial, 15(3), 22. <https://doi.org/10.4321/s1132-05592006000300002>
- Baecker, D. (1997), "The Meaning of Culture", en Thesis Eleven. Núm. 51, Sage Publications, pp.37-51, Australia. DOI : 10.1177/0725513697051000004
- Centro de Salud Cono Sur (2021). Informe Memoria del año 2021. Ministerio de Salud.
- Comisión Nacional de los Derechos Humanos. (2020) Norma Oficial Mexicana NOM-046-SSA2-2005 Available from: <https://www.cndh.org.mx/DocTR/2016/JUR/A70/01/JUR-20170331-NOR19.pdf>
- Crisostomos Meza, M. (2016). Cuadernos de trabajo N° 34 violencia contra las mujeres rurales: una etnografía del estado peruano (PUCP (ed.); 1st ed.). <http://departamento.pucp.edu.pe/ciencias-sociales/>
- Defensoría del Pueblo. (2018). Instalan comité contra la violencia en Juliaca. <https://www.defensoria.gob.pe/instalan-comite-contra-la-violencia-en-juliaca/>
- Dgc P. Comisi L. Humanos D. Nacional O. General L. Libre V. (2020) Demanda CNDH al Estado mexicano atención inmediata al feminicidio y la violencia de género, además de abatir la impunidad que priva en muchos de los casos. Available from:

https://www.cndh.org.mx/sites/default/files/documentos/2020-02/COM_2019_043.pdf

Exteriores S de R. (2019) Violencia Doméstica. Available from: <https://embamex.sre.gob.mx/alemania/index.php/es/proteccion-consular/violencia-domestica>

Gallardo Echenique, E. (2015). Violencia Intrafamiliar. In Unidad de Coordinación del Proyecto Mejoramiento de los Servicios de Justicia (p. 138). Acacia. <http://dialnet.unirioja.es/servlet/articulo?codigo=3255761%0Ahttps://www.repositoriopncvfs.pe/wp-content/uploads/2016/08/Violencia-intrafamiliar.pdf>

Gómez Macfarland, C., & Sánchez Ramirez, M. (2020). Violencia familiar en tiempos de Covid. *Mirada Legislativa*, 187(187), 1–34. <http://bibliodigitalibd.senado.gob.mx/handle/123456789/4891>

Hernández, R., Fernández, C., & Baptista, M. (2010). Metodología de la investigación. (McGRAW-HILL, Ed.) (Quinta). Mexico.

Illescas Zhicay, M. M., Tapia Segarra, J. I., & Flores Lazo, E. T. (2018). Factores socioculturales que influyen en mujeres víctimas de violencia intrafamiliar. *Killkana Social*, 2(3), 187–196. https://doi.org/10.26871/killkana_social.v2i3.348

INEI. (2009). Violencia Familiar (pp. 1–8). Instituto Nacional de Estadística. https://www.inei.gob.pe/media/MenuRecursivo/publicaciones_digitales/Est/Lib1339/cap05.pdf

Instituto Nacional de Desarrollo Social. (2016). Diagnóstico sobre las causas, efectos y expresiones de violencia contra las mujeres en los hogares de la Microrregión Huasteca Centro. In *Indensol* (p. 238). Indesol. <http://cedoc.inmujeres.gob.mx/PAIMEF/SLP/slp01.pdf>

Instituto Nacional de Estadística. (2020) Violencia contra las mujeres en el Perú 2020.

Izaskun Ibabe, E. (2014). Direct and indirect effects of family violence on child-to-parent violence = Efectos directos e indirectos de la violencia familiar sobre la violencia filio-parental. *Estudios de Psicología*. <https://dialnet.unirioja.es/servlet/articulo?codigo=4704396>

- Jadue, G. (1996). Características familiares de los hogares pobres que contribuyen al bajo rendimiento o al fracaso escolar de los niños. *Revista de Psicología de la PUCP*. Vol. XIV. No I.
- Mayor Walton, S., & Salazar Pérez, C. (2019). La violencia intrafamiliar. Un problema de salud actual. *Gaceta Médica Espirituana*, 21(1), 96–105.
- Morales, A. (2008). *Inmigración en Costa Rica: características sociales y laborales, integración y políticas públicas*. CEPAL. Santiago de Chile.
- OMS. Ginebra (2020) Informe Mundial sobre la violencia y la salud. SINOPSIS. Internet:
https://www.who.int/violence_injury_prevention/violence/world_report/en/abstract_es.pdf
- Organización Panamericana de la Salud. (2017) Violencia contra la mujer Available from: <https://www.who.int/es/news-room/fact-sheets/detail/violence-against-women>
- Organización Panamericana de la Salud. (2020) COVID-19 y violencia contra la mujer. Lo que el sector y el sistema de salud pueden hacer [Internet]. Available from: https://iris.paho.org/bitstream/handle/10665.2/52034/OPSNMHMHCovid19200008_spa.pdf?sequence=1&isAllowed=y
- Parsons, T. (1972), “Culture and Social System Revisited”, en *Social Science Quarterly*. Año 53, núm. 2, Estados Unidos: John Wiley & Sons, Inc, pp.253-266.
- Peris Vidal, M. (2015). La importancia de la terminología en la conceptualización de la violencia de género. *Oñati Socio-Legal Series*, 5(2), 29. <https://papers.ssrn.com/abstract=2612144>
- Phumzile Mlambo-Ngcuka. (2020) Organización Mundial de la Salud: Violencia contra las mujeres: la pandemia en la sombra [Internet]. 2020 [cited 2020 Jul 31]. Available from: <https://www.unwomen.org/es/news/stories/2020/4/statement-ed-phumzile-violence-against-women-during-pandemic>.

- Quispe Quiroz, J., & Gutierrez Azcue, A. (2018). Relación entre la violencia familiar y el feminicidio en Lima-2017 [Universidad Autónoma del Perú]. In Tesis. [http://repositorio.autonoma.edu.pe/bitstream/AUTONOMA/461/1/TESIS %28HERNANDEZ Y RAMOS %29.pdf](http://repositorio.autonoma.edu.pe/bitstream/AUTONOMA/461/1/TESIS%28HERNANDEZ Y RAMOS %29.pdf)
- Richard, L., Scheaffer, W., & Mendenhall, L. (2006). Elementos de muestreo (E. Paraninfo (ed.); 6a Edición).
- Šimonović D. (2020) Convocatoria de presentaciones: COVID-19 y el incremento de la violencia doméstica contra las mujeres [Internet]. Available from: https://www.ohchr.org/SP/Issues/Women/SRWomen/Pages/call_covid19.aspx
- Social IM del S. (2015) Violencia de género. Available from: <http://www.imss.gob.mx/salud-en-linea/violencia-genero>
- Velarde Flores, P. (2019). Violencia familiar como causante del delito de femicidio [Universidad Nacional Federico Villareal]. In Universidad Nacional Federico Villareal. <http://repositorio.unfv.edu.pe/bitstream/handle/UNFV/4068/VELARDE FLORES PAOLA LIZBETH - MAESTRÍA.pdf?sequence=1&isAllowed=y>
- Weber, M. (1997). Sociología de la religión. Ediciones Akal. Madrid, España.

Anexos

Anexo 1. Matriz de consistencia

Formulación de problemas	Objetivos	Hipótesis	Variables	Metodología	Población y muestra	Instrumento
<p>Problema general ¿Cómo se asocian las características socio culturales y la violencia intrafamiliar en tiempos de pandemia en familias que asisten al Centro de Salud Cono Sur de la ciudad de Juliaca 2021?</p> <p>Problemas específicos</p> <p>-¿Cómo se asocia la dimensión social con la violencia intrafamiliar en tiempos de pandemia en familias que asisten al Centro de Salud Cono Sur?</p> <p>-¿Cómo se asocia la dimensión cultural con la violencia intrafamiliar en tiempos de pandemia en familias que asisten al Centro de Salud Cono Sur?</p>	<p>Objetivo general Determinar la asociación entre las características socio culturales y la violencia intrafamiliar en tiempos de pandemia en familias que asisten al Centro de Salud Cono Sur de la ciudad de Juliaca 2021.</p> <p>Objetivos específicos</p> <p>-Analizar la asociación de la dimensión social con la violencia intrafamiliar en tiempos de pandemia en familias que asisten al Centro de Salud Cono Sur.</p> <p>-Evaluar la asociación de la dimensión cultural con la violencia intrafamiliar en tiempos de pandemia en familias que asisten al Centro de Salud Cono Sur.</p>	<p>Hipótesis general Las características socio culturales están asociadas a la violencia intrafamiliar en tiempos de pandemia en familias que asisten al Centro de Salud Cono Sur de la ciudad de Juliaca 2021.</p>	<p>Características socio culturales:</p> <p>Tipo de familia</p> <p>Religión</p> <p>Estado civil</p> <p>Relaciones familiares</p> <p>Antecedentes de violencia familiar.</p> <p>Violencia intrafamiliar:</p> <p>Violencia física.</p> <p>Violencia psicológica</p> <p>Violencia sexual</p>	<p>Método y diseño:</p> <p>No experimental de Corte transversal.</p> <p>Correlacional, busca asociar las características socio culturales y la violencia intrafamiliar</p>	<p>Población: A nivel de las familias que asisten al centro de salud cono sur Juliaca 2021</p> <p>Muestra: 104 familias</p> <p>Muestreo: Probabilístico se seleccionará la muestra más representativa</p>	<p>Para el estudio se utilizó una ficha de registro y un cuestionario para violencia intrafamiliar, debidamente validados.</p>

Anexo 2. Matriz de operacionalización de variables

VARIABLE	DEFINICIÓN CONCEPTUAL	DEFINICIÓN OPERACIONAL	DIMENSIONES	INDICADORES	UNIDAD DE MEDIDA	ESCALA	VALOR FINAL
Características socioculturales	Son percepciones de los integrantes de las familias que serán analizadas y estudiadas dentro del contexto de violencia familiar, según el informe y reporte recolectado en la base de datos de la estrategia de violencia familiar del ministerio de salud y MINDES.	Son definidas como la recolección de las aportaciones de todos los integrantes de la familia que dan lugar al análisis de la problemática dentro del contexto de violencia familiar, según el tamizaje de las fichas de violencia que utiliza el ministerio de salud y ministerio de desarrollo social quien vela el aspecto del cuidado integral de la violencia en contra de la mujer y del niño.	Sociales: Tipo de familia Estado civil Relaciones familiares Antecedentes de violencia familiar	Monoparental Nuclear Ampliada Casados Divorciados Convivientes Buenas Regulares Deficientes Si NO	Nominal	Encuesta de MOOS	Mide las características familiares dentro del núcleo familiar
Violencia intrafamiliar.	Es cualquier tipo de abuso de poder cometido por algún miembro de la familia sobre otro;		Culturales: Religión	Católica Adventista Evangélica	Nominal		Mide las características

	<p>para dominar, someter, controlar o agredir física, psíquica, sexual, patrimonial o económicamente, se entiende que esas acciones se realizan dentro del hogar. Las dimensiones de la violencia son violencia sexual, psicológica y económica.</p>	<p>La violencia familiar se mide mediante la percepción de una persona en las dimensiones de violencia sexual, física y psicológica.</p>	<p>Violencia física.</p> <p>Violencia psicológica</p> <p>Violencia sexual</p>	<p>Otras</p> <p>Golpes.</p> <p>Patadas.</p> <p>Puñetes.</p> <p>Empujones</p> <p>Jalones de cabello.</p> <p>Pellizcos.</p> <p>Ofensas verbales.</p> <p>Gritos.</p> <p>Amenazas.</p> <p>Gestos despreciativos.</p> <p>Indiferencia.</p> <p>Silencios.</p> <p>Celos.</p> <p>Limitaciones a libertad Personal.</p> <p>Acoso,</p> <p>Tocamientos</p> <p>Exposición de pornografía</p> <p>Penetración.</p>	<p>Nominal</p> <p>Nominal</p>	<p>físicas del agredido dentro del contexto familiar.</p> <p>Cuestionario de percepción de violencia itrafamiliar.</p>
--	--	--	---	--	-------------------------------	--

Anexo 3. Instrumentos de medición

Características socio culturales

1.1.1. Tipo de familia

- a. Monoparental
- b. Nuclear
- c. Ampliada

1.1.2. Religión

- a. Católica
- b. Adventista
- c. Evangélica
- d. Otras

1.1.3. Estado civil de los padres

- a. Casados
- b. Divorciados
- c. Convivientes

1.1.4. Relaciones familiares

- a. Buena
- b. Regular
- c. Mala

1.1.5. Antecedentes de violencia familiar

- a. Padre
- b. Madre
- c. Hijos
- d. Otros

Violencia intrafamiliar

Somos alumnos de la Universidad Autónoma de Ica, que buscan: Determinar Si existe relación entre las características socio culturales y la violencia intrafamiliar. Por lo que agradeceremos se sirva dar respuesta a las siguientes preguntas en la siguiente escala de atributos.

Sus respuestas serán utilizadas solo con fines de investigación y serán completamente anónimas.

ÍTEMS	ESCALA				
	Muy en desacuerdo	En desacuerdo	Ni de acuerdo ni desacuerdo	De acuerdo	Muy de acuerdo
1 Considera usted que lanzar objetos a una mujer es una forma de agresión física.					
2 La violencia física se da mayormente a través de puñetazos y patadas.					
3 Cree usted que bofetear y jalonear el cabello a una mujer es un acto típico de violencia física.					
4 La violencia psicológica se da frecuentemente a través de insultos y burlas.					
5 La actitud violenta del agresor se debe a que en su niñez fue víctima de violencia familiar.					
6 Amenazar verbalmente de maltrato físico o de muerte genera una inestabilidad emocional a la mujer.					
7 Controlar, aislar o prohibir de varias cosas a una mujer contra su voluntad, puede ocasionar daños psíquicos.					
8 Considera que los tocamientos indebidos realizados de manera constante afecta la intimidad de la mujer.					
9 Forzar a desvestirse a una mujer, incluso delante de los hijos para tener relaciones sexuales sin su consentimiento es considerado un acto de violencia sexual.					

Muchas gracias por su colaboración.

Anexo 4. Ficha de validación de instrumentos de medición

GUÍA DE JUICIO DE EXPERTOS.

1. Identificación del experto.

Nombres y apellidos:

.....

Centro laboral:

.....

Grado:

.....

Mención:

.....

Institución donde lo obtuvo:

.....

Otros estudios:

.....

2. Instrucciones.

Estimado (a) especialista, a continuación, se muestra un conjunto de indicadores, el cual tiene que evaluar con criterio ético y estrictez científica, la validez del instrumento propuesto (véase anexo N° 01).

Para evaluar dicho instrumento, marca con un aspa (x) una de las categorías contempladas en el cuadro:

1 = inferior al básico

2 = básico

3 = Intermedio

4 = Sobresaliente

5 = muy sobresaliente

3. Juicio de experto.

INDICADORES		CATEGORÍA				
		1	2	3	4	5
1	Las dimensiones de la variable responden a un contexto teórico de forma (visión general)					
2	Coherencia entre dimensión e indicadores (visión general)					
3	El número de indicadores, evalúan las dimensiones y por consiguiente la variable seleccionada (visión general)					
4	Los ítems están redactados en forma clara y precisa, sin ambigüedades (claridad y precisión)					
5	Los ítems guardan relación con los indicadores de las variables (coherencia)					
6	Los ítems han sido redactados teniendo en cuenta la prueba piloto (pertinencia y eficacia)					

7	Los ítems han sido redactados teniendo en cuenta la validez de contenido (validez)						
8	Presenta algunas preguntas distractoras para controlar la contaminación de las respuestas (control de sesgo)						
9	Los ítems han sido redactados de lo general a lo particular (orden)						
10	Los ítems del instrumento, son coherentes en términos de cantidad (extensión)						
11	Los ítems no constituyen riesgo para el encuestado (inocuidad)						
12	Calidad en la redacción de los ítems (visión general)						
13	Grado de objetividad del instrumento (visión general)						
14	Grado de relevancia del instrumento (visión general)						
15	Estructura técnica básica del instrumento (organización)						
Puntaje parcial							
Puntaje total:							

Nota: Índice de validación del juicio de experto (Ivje) = (puntaje obtenido /75) x 100 =

4. Escala de validación.

Muy baja	Baja	Regular	Alta	Muy Alta
00 - 20%	21 - 40%	41 - 60%	61 - 80%	81 - 100%
El instrumento de investigación esta observado			El instrumento de investigación requiere reajustes para su aplicación	El instrumento de investigación está apto para su aplicación
Interpretación: cuanto más se acerque el coeficiente a cero (0), mayor error habrá en la validez.				

5. **Conclusión general de la validaron y sugerencias** (en coherencia con el nivel de validación alcanzado)

El instrumento está listo para ser aplicado en la población de estudio.

6. **Constancia de Juicio de experto.**

El que suscribe, identificado con DNI N° Certifico que realice el juicio del experto al instrumento diseñado por la estudiante:

Juliaca de del 2021.

Anexo 5. Matriz básica de datos

N°	Características socioculturales						Violencia intrafamiliar								
	Tipo de familia	Religión	Estado civil de los padres	Relaciones familiares	Intento de suicidio en algún integrante de la familia	Antecedentes de violencia	P1	P2	P3	P4	P5	P6	P7	P8	P9
1	2	3	2	1	5	1	1	1	2	1	1	1	1	1	2
2	3	1	3	1	3	2	1	1	1	2	1	1	1	2	2
3	2	2	3	1	5	3	5	2	2	2	2	1	2	2	2
4	2	3	3	1	5	2	5	2	1	2	1	2	2	2	2
5	2	2	3	1	5	2	2	2	2	2	1	1	2	2	1
6	3	3	3	1	5	2	5	1	1	2	1	3	2	2	1
7	2	2	3	3	5	3	2	2	2	2	1	1	2	1	1
8	3	2	3	3	5	1	5	3	1	2	1	2	3	2	1
9	3	1	3	3	1	1	1	3	1	2	1	1	1	2	1
10	3	1	1	3	5	1	1	3	1	2	1	2	1	1	1
11	3	1	3	2	5	2	3	3	1	2	1	1	3	2	1
12	3	1	3	2	5	2	5	2	1	2	1	1	2	1	1
13	3	2	3	3	5	1	5	3	1	2	1	2	3	2	1
14	3	1	3	3	1	1	1	3	1	2	1	1	1	2	1
15	3	1	1	3	5	1	1	3	1	2	1	2	1	1	1
16	3	1	3	2	5	2	3	3	1	2	1	1	3	2	1
17	3	1	3	2	5	2	5	2	1	2	1	1	2	1	1
18	3	1	3	2	5	2	1	2	1	2	1	2	2	1	1
19	3	1	1	2	5	2	1	2	1	2	1	1	2	2	1
20	3	1	3	2	2	2	1	2	1	2	1	2	2	1	2
21	3	1	3	3	5	2	1	2	1	2	1	1	2	2	2
22	3	4	2	2	5	2	1	2	1	2	1	2	2	1	2
23	2	1	3	2	5	2	1	3	1	2	1	1	3	2	1
24	2	1	3	2	5	3	1	2	1	2	1	2	2	1	2
25	2	1	3	2	5	2	1	3	1	2	1	1	2	2	2
26	2	1	3	2	5	2	1	3	1	2	1	2	2	1	2
27	2	4	3	2	5	2	1	3	1	2	1	1	1	1	2
28	2	1	1	3	3	3	1	3	1	2	1	1	2	2	2
29	2	1	3	2	5	2	1	2	1	2	1	2	2	2	2
30	2	1	1	2	5	2	1	2	1	2	1	2	2	1	2
31	2	4	3	2	5	4	1	3	1	3	1	2	2	1	2
32	2	3	3	3	5	2	1	3	1	2	1	2	2	1	2
33	3	1	3	3	5	2	1	2	1	2	1	1	2	2	2
34	3	4	2	2	5	2	1	2	1	2	1	2	2	1	2
35	2	1	3	2	5	2	1	3	1	2	1	1	3	2	1
36	1	3	3	2	4	2	1	2	1	2	1	2	1	2	2

37	1	2	1	3	4	2	1	2	1	2	3	3	2	2	1
38	1	1	3	2	4	3	1	2	1	3	1	2	1	2	1
39	2	1	3	2	3	2	1	2	1	2	1	2	1	2	2
40	1	2	1	2	5	2	1	2	1	2	2	2	2	2	1
41	1	1	3	3	5	2	1	3	1	2	1	1	2	1	2
42	1	1	2	1	3	3	1	2	1	2	2	1	1	2	1
43	2	1	2	2	5	2	2	3	2	2	1	2	2	2	2
44	1	1	1	2	5	2	1	3	1	2	1	2	1	2	1
45	1	1	1	2	5	4	1	3	1	2	1	2	2	2	2
46	2	1	3	2	5	2	1	3	1	2	2	2	1	2	1
47	1	1	3	1	5	2	1	2	1	2	1	2	1	1	2
48	1	1	3	1	5	2	1	2	1	2	1	2	1	2	1
49	2	4	3	3	5	2	1	3	1	2	2	2	2	2	1
50	1	4	3	2	4	2	1	3	1	2	1	2	2	2	1
51	1	1	3	2	2	2	1	3	1	2	3	2	3	2	2
52	1	1	3	2	4	2	1	3	1	2	1	2	2	2	1
53	2	1	3	2	4	2	1	3	1	2	1	2	1	2	2
54	1	4	1	2	4	2	1	2	1	2	1	2	2	1	1
55	1	3	3	2	4	2	1	2	1	2	1	2	1	2	2
56	1	2	1	3	4	2	1	2	1	2	3	3	2	2	1
57	1	1	3	2	4	3	1	2	1	3	1	2	1	2	1
58	2	1	3	2	3	2	1	2	1	2	1	2	1	2	2
59	1	2	1	2	5	2	1	2	1	2	2	2	2	2	1
60	1	1	3	3	5	2	1	3	1	2	1	1	2	1	2
61	1	1	2	1	3	3	1	2	1	2	2	1	1	2	1
62	2	1	2	2	5	2	2	3	2	2	1	2	2	2	2
63	1	1	1	2	5	2	1	3	1	2	1	2	1	2	1
64	1	1	1	2	5	4	1	3	1	2	1	2	2	2	2
65	2	1	3	2	5	2	1	3	1	2	2	2	1	2	1
66	1	1	3	1	5	2	1	2	1	2	1	2	1	1	2
67	1	1	3	1	5	2	1	2	1	2	1	2	1	2	1
68	2	4	3	3	5	2	1	3	1	2	2	2	2	2	1
69	3	1	3	3	5	2	1	3	1	2	1	2	3	2	2
70	3	1	3	3	5	2	1	3	1	2	1	2	2	1	2
71	2	1	3	3	4	2	2	2	2	2	1	2	2	2	2
72	1	1	3	1	4	2	1	2	1	2	1	2	1	1	2
73	1	1	3	2	4	3	4	2	1	2	3	2	2	2	1
74	2	4	3	2	3	2	2	2	2	2	1	2	2	2	2
75	3	1	3	2	5	2	4	2	2	2	1	2	2	2	2
76	3	1	3	2	5	2	2	2	2	3	3	2	2	2	2
77	1	1	2	2	3	3	2	3	2	2	1	2	2	2	2
78	1	1	3	2	5	2	4	2	1	2	1	2	2	1	2
79	2	4	3	2	5	2	2	3	2	2	3	2	2	2	2
80	1	1	3	2	5	4	3	3	1	2	1	2	3	2	2

81	1	1	3	2	5	2	2	3	2	2	1	2	2	2	2
82	1	1	3	2	5	2	2	3	2	1	1	2	2	2	2
83	3	4	1	2	5	2	3	2	1	2	1	2	3	2	2
84	1	1	3	3	2	2	2	3	2	3	3	2	2	2	2
85	2	1	3	2	4	2	1	3	1	2	1	2	1	2	2
86	1	1	3	2	4	2	1	3	1	3	3	2	1	2	2
87	1	1	3	2	4	2	2	3	2	3	1	2	2	2	2
88	2	1	3	3	4	2	2	2	2	2	1	2	2	2	2
89	1	1	3	1	4	2	1	2	1	2	1	2	1	1	2
90	1	1	3	2	4	3	4	2	1	2	3	2	2	2	1
91	2	4	3	2	3	2	2	2	2	2	1	2	2	2	2
92	3	1	3	2	5	2	4	2	2	2	1	2	2	2	2
93	3	1	3	2	5	2	2	2	2	3	3	2	2	2	2
94	1	1	2	2	3	3	2	3	2	2	1	2	2	2	2
95	1	1	3	2	5	2	4	2	1	2	1	2	2	1	2
96	2	4	3	2	5	2	2	3	2	2	3	2	2	2	2
97	1	1	3	2	5	4	3	3	1	2	1	2	3	2	2
98	1	1	3	2	5	2	2	3	2	2	1	2	2	2	2
99	1	1	3	2	5	2	2	3	2	1	1	2	2	2	2
100	3	4	1	2	5	2	3	2	1	2	1	2	3	2	2
101	1	1	3	2	5	2	4	2	1	2	1	2	2	1	2
102	2	4	3	2	5	2	2	3	2	2	3	2	2	2	2
103	1	1	3	2	5	4	3	3	1	2	1	2	3	2	2
104	1	1	3	2	5	2	2	3	2	2	1	2	2	2	2

Anexo 6

Informe de turnitin

CARACTERÍSTICAS SOCIO CULTURALES Y VIOLENCIA INTRAFAMILIAR EN TIEMPOS DE PANDEMIA EN FAMILIAS QUE ASISTEN AL CENTRO DE SALUD CONO SUR JULIACA 2021

INFORME DE ORIGINALIDAD



FUENTES PRIMARIAS

1	repositorio.autonomadeica.edu.pe Fuente de Internet	4%
2	Submitted to Universidad Andina Nestor Caceres Velasquez Trabajo del estudiante	3%
3	Submitted to Universidad Católica de Santa María Trabajo del estudiante	2%
4	repositorio.uancv.edu.pe Fuente de Internet	1%
5	repositorio.autonoma.edu.pe Fuente de Internet	1%
6	brainly.lat Fuente de Internet	1%
7	es.scribd.com Fuente de Internet	1%
8	repositorio.ucv.edu.pe	