



UNIVERSIDAD
AUTÓNOMA
DE ICA

UNIVERSIDAD AUTÓNOMA DE ICA
FACULTAD DE CIENCIAS DE LA SALUD
PROGRAMA ACADÉMICO DE PSICOLOGÍA

TESIS

“CONFLICTOS DE PAREJA Y ESTILOS DE COMUNICACIÓN EN
PAREJAS DEL DISTRITO DE SAN JUAN BAUTISTA, ICA, 2022”

LÍNEA DE INVESTIGACIÓN
CALIDAD DE VIDA, RESILIENCIA Y BIENESTAR PSICOLOGICO

PRESENTADO POR:

CORNELIO LOBATON LAURA ROXANA
TATAJE GODOY MARYORI GIANIRA

TESIS DESARROLLADA PARA OPTAR EL TÍTULO
PROFESIONAL DE LICENCIADA EN PSICOLOGÍA

DOCENTE ASESOR

DR. GIORGIO ALEXANDER AQUIJE CARDENAS
CÓDIGO ORCID N°0000-0001-5400-5737

CHINCHA – PERÚ

2022

CONSTANCIA DE APROBACIÓN DE TESIS

Chincha, 19 de Enero del 2021

Mg. AQUIJE CÁRDENAS GIORGIO ALEXANDER
DECANO DE LA FACULTAD DE CIENCIAS DE LA SALUD

Presente. -

De mi especial consideración:

Sirva la presente para saludarlo e informar que los bachilleres: Cornelio Lobatón Laura Roxana y Tataje Godoy Maryori Gianira, **de la Facultad de Ciencias de la Salud**, del programa Académico de Psicología, ha cumplido con presentar su tesis titulada: **“CONFLICTOS DE PAREJA Y ESTILOS DE COMUNICACIÓN EN PAREJAS DEL DISTRITO DE SAN JUAN BAUTISTA, ICA, 2022”** que fue:

APROBADA



Por lo tanto, queda expedito para la revisión por parte de los Jurados para su sustentación.

Agradezco por anticipado la atención a la presente, aprovecho la ocasión para expresar los sentimientos de mi especial consideración y deferencia personal.

Cordialmente,



Dra. Tamara Pando Ezcurra

CODIGO ORCID: 0000-0003-0301-3440

DECLARATORIA DE AUTENCIDAD DE LA INVESTIGACIÓN

Yo, Laura Roxana Cornelio Lobatòn identificado(a) con DNI N°40960439 y Maryori Gianira Tataje Godoy, identificado(a) con DNI N°72474565, en nuestra condición de estudiantes de ciencias de la salud de la Facultad de Psicología en la Universidad Autónoma de Ica y que habiendo desarrollado la Tesis titulada: "CONFLICTOS DE PAREJA Y ESTILOS DE COMUNICACIÓN EN PAREJAS DEL DISTRITO DE SAN JUAN BAUTISTA, ICA, 2022", declaramos bajo juramento que:

- a. La investigación realizada es de nuestra autoría
- b. La tesis no ha cometido falta alguna a las conductas responsables de investigación, por lo que, no se ha cometido plagio, ni auto plagio en su elaboración.
- c. La información presentada en la tesis se ha elaborado respetando las normas de redacción para la citación y referenciación de las fuentes de información consultadas. Así mismo, el estudio no ha sido publicado anteriormente, ni parcial, ni totalmente con fines de obtención de algún grado académico o título profesional.
- d. Los resultados presentados en el estudio, producto de la recopilación de datos son reales, por lo que, el(la) investigador(a) no ha incurrido ni en falsedad, duplicidad, copia o adulteración de estos, ni parcial, ni totalmente.
- e. La investigación cumple con el porcentaje de similitud establecido según la normatividad vigente de la Universidad (no mayor al 28%), el porcentaje de similitud alcanzado en el estudio es del:

00%

Autorizamos a la Universidad Autónoma de Ica, de identificar plagio, autoplagio, falsedad de información o adulteración de estos, se proceda según lo indicado por la normatividad vigente de la universidad, asumiendo las consecuencias o sanciones que se deriven de alguna de estas malas conductas.

Chincha Alta, de del 2022

DEDICATORIA

Nuestro trabajo está dedicado a Dios por da
Laura Roxana Cornelio Lobatòn
DNI.40960439
Maryori Gianira Tataje Godoy
DNI: 72474565

eligiendo esta Disciplina para aunar los conocimientos y aptitudes con compromiso y vocación.

A nuestra familia por ser nuestra fuente de inspiración en nuestras vidas, y quiénes nos impulsan a ser mejor persona, a vivir agradecida y con respeto hacia los demás, son parte fundamental de nuestra felicidad.

AGRADECIMIENTO

Expresamos nuestro sincero agradecimiento a la universidad Autónoma de Ica por ser parte en el camino de alcanzar nuestras metas trazadas.

Agradecidos a todos los que forman parte de nuestro camino en esta parte de nuestras vidas por brindarnos sus conocimientos científicos, dedicación y paciencia durante nuestra formación y todo el desarrollo de la tesis.

Gracias a Dios por permitirnos disfrutar de nuestra familia por guiarnos en cada una de nuestras decisiones y proyectos.

RESUMEN

La investigación se centró en el estudio de las afectaciones que pueden llegar a tener en la pareja, una inadecuada comunicación entre los integrantes de esta. Ante ello, se contó con el siguiente objetivo general: Determinar la relación entre los conflictos de pareja y los estilos de comunicación en parejas del distrito de San Juan Bautista, Ica, 2022. La metodología fue de diseño no experimental y de tipo descriptivo correlacional, en donde la muestra se encontró representada por un total de 325 miembros de una pareja, recolectando los datos en base a la aplicación del cuestionario. Los resultados señalaron que existió relación significativa entre los conflictos de pareja y los estilos de comunicación, en donde se mantuvo un valor de 0.633, con un valor de significatividad de 0.000 con el que se pudo validar la hipótesis alternativa. Mientras que, se concluyó que, existió relación significativa entre los conflictos de pareja y el estilo de comunicación por sumisión, en donde se mantuvo un valor de 0.448, con un valor de significatividad de 0.000 con el que se pudo validar la hipótesis alternativa, en donde el 92.30% de los encuestados señaló un nivel medio para ambos elementos de estudio.

Palabras clave: conflictos de pareja, pareja, comunicación, estilos de comunicación, agresión.

ABSTRACT

The research focused on the study of the effects that inadequate communication between the members of the couple can have on the couple. In view of this, the following general objective was had: To determine the relationship between couple conflicts and communication styles in couples in the district of San Juan Bautista, Ica, 2022. The methodology was of a non-experimental design and of a descriptive correlational type. where the sample was represented by a total of 325 members of a couple, collecting the data based on the application of the questionnaire. The results indicated that there was a significant relationship between couple conflicts and communication styles, where a value of 0.633 was maintained, with a significance value of 0.000 with which the alternative hypothesis could be validated. While it was concluded that there was a significant relationship between couple conflicts and the communication style by submission, where a value of 0.448 was maintained, with a significance value of 0.000 with which the alternative hypothesis could be validated, in where 92.30% of the respondents indicated a medium level for both elements of study.

Keywords: conflicts of couple, couple, communication, communication styles, aggression.

Índice General

Constancia de aprobación de tesis.....	ii
Declaratoria de autenticidad de la investigación	iii
Dedicatoria	iii
Agradecimiento	v
Resumen.....	vi
Abstract	vii
Índice de tablas	ix
Índice de figuras	x
I. INTRODUCCIÓN.....	11
II. PLANTEAMIENTO DEL PROBLEMA.....	13
2.1. Descripción del problema	13
2.2. Pregunta de investigación general	14
2.3. Preguntas de investigación específicas	14
2.4. Justificación e importancia.....	15
2.5. Objetivo general.....	16
2.6. Objetivos específicos.....	16
2.7. Alcances y limitaciones.....	16
2.7.1. Alcances.....	16
2.7.2. Limitaciones.....	16
III. MARCO CONCEPTUAL	18
3.1. Antecedentes	18
3.2. Bases teóricas.....	20
3.2.1. Conflictos de pareja.....	20
3.2.2. Estilos de comunicación	25
3.3. Marco conceptual	28
IV. ESTRATEGIA METODOLÓGICA	30
4.1 Tipo y nivel de investigación	30
4.2 Diseño de la investigación.....	31
4.3 Población – Muestra	31
4.4 Hipótesis general y específicas.....	32

4.4.1	Hipótesis general.....	32
4.4.2	Hipótesis específicas	32
4.5	Identificación de las variables	33
4.6	Operacionalización de variables.....	34
4.7	Recolección de datos.....	36
V.	RESULTADOS	38
5.1	Interpretación de los resultados	38
VI.	ANÁLISIS DE LOS RESULTADOS	48
6.1	Análisis descriptivo de los resultados.....	48
6.2	Comparación resultados con marco teórico	48
	CONCLUSIONES Y RECOMENDACIONES.....	52
	Conclusiones.....	52
	Recomendaciones.....	54
	REFERENCIAS BIBLIOGRÁFICAS	55
	ANEXOS	60
	Anexo 1 Cuestionario de recolección de datos	60
	Anexo 2 Ficha técnica de instrumento	64
	Anexo 4 Matriz de consistencia.....	66
	Anexo 5 Consentimiento informado	68
	Anexo 6 Base de datos.....	69
	Anexo 7 Confiabilidad de Alfa de Cronbach	70

ÍNDICE DE TABLAS

Tabla 1	<i>Cuadro de operacionalización de variables</i>	34
----------------	--	----

Tabla 2 <i>Características sociodemográficas</i>	38
Tabla 3 <i>Distribución de frecuencias de la variable “Conflictos de pareja” y sus dimensiones.</i>	38
Tabla 4 <i>Distribución de frecuencias de la variable “Estilos de comunicación” y sus dimensiones</i>	40
Tabla 5 <i>Conflictos de pareja y Estilos de comunicación</i>	42
Tabla 6 <i>Relación entre Conflictos de pareja y Estilos de comunicación</i>	42
Tabla 7 <i>Conflictos de pareja y Estilos de comunicación por sumisión</i>	43
Tabla 8 <i>Relación entre Conflictos de pareja y Estilos de comunicación por sumisión</i>	43
Tabla 9 <i>Conflictos de pareja y Estilos de comunicación por agresión</i>	44
Tabla 10 <i>Relación entre Conflictos de pareja y Estilos de comunicación por agresión</i>	45
Tabla 11 <i>Conflictos de pareja y Estilos de comunicación por agresión pasiva</i>	45
Tabla 12 <i>Relación entre Conflictos de pareja y Estilos de comunicación por agresión pasiva</i>	46
Tabla 13 <i>Conflictos de pareja y Estilos de comunicación por aserción</i>	46
Tabla 14 <i>Relación entre Conflictos de pareja y Estilos de comunicación por aserción</i>	47
Tabla 15 <i>Confiabilidad del instrumento de recolección de datos – Conflictos de pareja</i> ..	70
Tabla 16 <i>Confiabilidad del instrumento de recolección de datos – Estilos de comunicación</i>	70
Tabla 17 <i>Confiabilidad del instrumento de recolección de datos – Ambas variables</i>	70

ÍNDICE DE FIGURAS

Figura 1 <i>Conflictos de pareja</i>	40
Figura 2 <i>Estilos de comunicación</i>	41

I. INTRODUCCIÓN

El presente estudio se ha desarrollado en base a los factores asociados, los cuales se han visto directamente relacionados con la presencia de conflictos y problemas de pareja y los estilos de comunicación, ya sea en una relación de pareja o en la misma convivencia, en donde la búsqueda y evaluación de las variables de estudio, conllevaran a presentar un aporte teórico, en cuanto al nivel de comprensión que se tiene de las estas.

Teniendo en cuenta lo manifestado en el párrafo anterior, es que los conflictos de pareja y los estilos de comunicación, corresponden a establecer entre sí, factores de suma importancia y coherentes, ya que se ha logrado visualizar, como es que por la carencia y falta de diferentes formas de comunicación es que muchas rechas relaciones amorosas han presentado distintos conflictos de pareja, los cuales buscarán detallarse.

Para lograr analizar la presente problemática, es fundamental que se detallen algunas de las causas por la cuales ha conllevado a la realidad de la problemática expuesta, en donde el comportamiento, estado conductual e incluso la carencia de la aplicación de estilos de comunicación, ello detalla la posibilidad de realizar hechos de interés en evaluación, en el cual hubieron estados de conducta, comportamiento, los mismo que serán de interés, con el objetivo de lograr establecer los más importantes, fundamentales y de más necesidad para ser evaluados.

Por otro lado, al haber realizado una evaluación de los factores que son más influyentes en lo que respecta la presencia de conflictos de pareja y las consecuencias e implicancias que estas acciones pueden generar en la comunicación de pareja, ello correspondió a la posibilidad de ser usada la información recuperada, a fin de mantener y establecer una mejora en lo que respecta la convivencia de pareja, haciendo uso de los diferentes estilos de comunicación, los cuales conlleven a disminuir y reducir los distantes problemas y conflictos de pareja.

La técnica que fue empleada para el desarrollo de esta investigación fue la encuesta, en la cual el instrumento usado de esta fue mediante la utilización de un cuestionario, la cual estuvo constituido por 65 preguntas, se contó

con una escala nominal de valoración a fin de lograr ofrecer respuestas en base a los objetivos establecidos y definidos en la presente investigación. El tipo de investigación del estudio fue el descriptivo correlacional, el nivel de la investigación fue relacional, con diseño no experimental.

Como objetivo general de la investigación, se ha formulado el siguiente: Determinar la relación entre los conflictos de pareja y los estilos de comunicación en parejas del distrito de San Juan Bautista, Ica, 2022

La presente investigación, estuvo constituida por los siguientes capítulos:

En el capítulo I, se ejecutó una exposición breve de la realidad problemática, pudiendo exponer el desarrollo de información relevante, dentro del trabajo investigativo.

En el capítulo II, se ejecutó una caracterización de la problemática encontrada en el objeto de estudio, la justificación del tema y el planteamiento de los objetivos establecidos.

En el capítulo III, se contó con la descripción de los antecedentes, de las bases teóricas, el marco conceptual y de forma general, un referencial teórico.

En el capítulo IV, se contó con la explicación de las estrategias metodológicas, dentro de la posibilidad de enmarcar el trabajo de campo a realizar.

En el capítulo V, se contó con la evidencia estadística acerca de la respuesta hacia cada uno de los objetivos planteados.

En el capítulo VI, se expuso la comparativa entre los antecedentes de la indagación en comparación con los resultados alcanzados.

Conclusiones, se evidenció una respuesta breve y resumida hacia los cuestionamientos planteados en la indagación.

Recomendaciones, se contó con recomendaciones que se dirigieron hacia demás investigadores o instituciones interesadas en la indagación.

II. PLANTEAMIENTO DEL PROBLEMA

2.1 Descripción del problema

A nivel internacional se ha observado que los casos de agresión entre cónyuges han ido incrementando de manera significativa en los últimos 10 años. Siendo las mujeres las víctimas que han presentado más actos de violencia por parte de sus parejas y convivientes. En el 2018 fue Noruega el país con más índices y presencia de violencia de género, seguido de ello fue Suecia y posteriormente Irlanda (Gracia y Amin, 2019).

La violencia de género constituye uno de los problemas importantes y que se viene desarrollando cada día con más frecuencia. En las regiones de América Latina y el Caribe en los 3 últimos años han presentado más violencia de género. Si bien es cierto, son las parejas heterosexuales en las cuales se da con mayor presencia actos y conflictos de género, sin embargo, a nivel mundial, también se ha observado gradualmente la violencia entre parejas del mismo sexo. En el cono Sur Argentina presenta el 26.9% de violencia de pareja, en el Caribe Trinidad y Tobago presento un 30.2% de violencia, en la Región Andina, Bolivia presento el 58% de conflictos y en América Central Costa Rica reflejo un 35.9% de violencia de pareja. (Abouelenin, 2022).

A nivel nacional, según la Organización Mundial de la Salud (OMS), el Perú también es uno de los países con altos índices de conflictos de pareja y violencia. En el 2017 más del 70% de parejas se divorciaron a causa de los problemas y conflictos entre conyugues. Muchos de estos actos se han presentado en las zonas rurales del interior del país (Agüero, 2018).

En el Perú uno de los actos de violencia entre pareja y los más comunes son las humillaciones en cual está representado por el 66.1%, luego de ello están las amenazas de muerte, estas reflejan el 40%, también está el rechazo, con un 48%, en cuanto al maltrato físico está representado por el 39% y el abuso sexual con un 1.9%. además, son las mujeres las que han presentado este tipo de acciones, atentando su calidad de vida y de mujer (Kavanaugh et al., 2019)

A nivel Regional, en el centro sur del Perú se ha observado que Icatambién ha presentado conflictos y casos violencia entre parejas, los acules en los últimos cinco años han ido creciendo. Entre los casos más frecuentes se ha observado que las agresiones han sido físicas, siendo de ellas las sexuales las que más se han presentado hacia la mujer (Colonia, 2019).

A nivel institucional se ha observado que, en el distrito de San Juan Bautista, ubicado en la ciudad de Ica, se ha presentado muchos casos de conflictos, agresiones y maltratos entre pareja. En su gran mayoría estas acciones han sido del hombre hacia la mujer, además, las víctimas han sido mujeres entre los 17 a 29 años, por ello es importante que se establezcan y se aplique estilos de comunicación entre las parejas para reducir los índices de violencia.

2.2 Pregunta de investigación general

¿Cuál es la relación entre los conflictos de pareja y los estilos de comunicación en parejas del distrito de San Juan Bautista, Ica, 2022?

2.3 Preguntas de investigación específicas

¿Cuál es la relación entre los conflictos de pareja y el estilo de comunicación por sumisión en parejas del distrito de San Juan Bautista, Ica, 2022?

¿Cuál es la relación entre los conflictos de pareja y el estilo de comunicación por agresión en parejas del distrito de San Juan Bautista, Ica, 2022?

¿Cuál es la relación entre los conflictos de pareja y el estilo de comunicación por agresión pasiva en parejas del distrito de San Juan Bautista, Ica, 2022?

¿Cuál es la relación entre los conflictos de pareja y el estilo de comunicación por aserción en parejas del distrito de San Juan Bautista, Ica, 2022?

2.4 Justificación e importancia

En cuanto a la justificación de la investigación, esta se estableció de la siguiente manera:

Justificación teórica:

La investigación se justificó desde este aspecto, ya que la variable estilos de comunicación fue sustentada por la teoría que estudia a profundidad dichas estrategias de comunicación y la variable conflictos de pareja, que usó antecedentes internacionales y nacionales además de un marco teórico.

Justificación metodológica

La investigación contó con el uso de instrumentos de obtención de datos validados por medio de ficha técnica, con la finalidad de poder exponer la calidad de las preguntas diseñadas. Así mismo, se estableció el coeficiente de Alfa de Cronbach, con la intención de poder exponer un mayoritario grado de fiabilidad de los instrumentos de obtención de datos planteados.

Justificación práctica

Tuvo justificación práctica, debido a que la investigación contó con el potencial de poder ser empleado por expertos en el tema o por demás investigadores con la intención de alcanzar a reducir el índice de conflictos de pareja, en base a toda la información que pudo ser recolectada por la presente indagación, entendiendo que el aporte teórico y el potencial de la misma conllevó a conocer más a fondo la interacción entre este tipo de conflictos y los diferentes estilos de comunicación existentes.

Importancia

La importancia del estudio se basó en que servirá como aporte tanto para los grupos de familia como para las personas del distrito de San Juan, los mismos que podrán tomar acciones necesarias con el fin de lograr un mejoramiento respecto a los conflictos familiares. Además, este estudio será de ayuda para el círculo familiar de los grupos de pareja, a fin de reducir los diversos conflictos que se dan mediante el uso de estrategias de comunicación entre las parejas.

2.5 Objetivo general

Determinar la relación entre los conflictos de pareja y los estilos de comunicación en parejas del distrito de San Juan Bautista, Ica, 2022

2.6 Objetivos específicos

Identificar la relación entre los conflictos de pareja y el estilo de comunicación por sumisión en parejas del distrito de San Juan Bautista, Ica, 2022

Identificar la relación entre los conflictos de pareja y el estilo de comunicación por agresión en parejas del distrito de San Juan Bautista, Ica, 2022

Identificar la relación entre los conflictos de pareja y el estilo de comunicación por agresión pasiva en parejas del distrito de San Juan Bautista, Ica, 2022

Identificar la relación entre los conflictos de pareja y el estilo de comunicación por aserción en parejas del distrito de San Juan Bautista, Ica, 2022

2.7 Alcances y limitaciones

2.7.1 Alcances

Los alcances de la investigación han sido la determinación de la relación entre las variables de investigación, con la posibilidad de mantener no solo la indagación del comportamiento de la interacción de estas mismas, sino de poder comprender cómo es que los conflictos de pareja pueden llegar a generar incidencia en cuanto a los estilos de comunicación que estas mismas puedan llegar a emplear en la comunicación diaria.

2.7.2 Limitaciones

En relación con las limitaciones de la investigación, se contó con el desarrollo de la misma durante el periodo anual 2022, en donde las variables de estudio fueron los conflictos de pareja y los estilos de comunicación, habiendo recolectado información en la localidad de San Juan Bautista, Ica, mediante la aplicación de un cuestionario dirigido hacia las parejas del distrito.

III. MARCO CONCEPTUAL

3.1 Antecedentes

Antecedentes internacionales

Ola (2019), Ecuador, estableció en su investigación como objetivo principal analizar la semejanza entre los estilos de comunicación y la convivencia familiar de las parejas pertenecientes a Distrito Metropolitano de Quito. La metodología tuvo un estudio no experimental, con alcance correlacional y de corte transversal, como muestra participación de 400 integrantes entre 25 y 60 años, el cuestionario fue el instrumento que se usó para recabar información. Los resultados evidenciaron que la convivencia familiar tuvo una correlación positiva con respecto a la aserción de ($r_s = 0.120$, $p < 0.05$). Por ello, el estudio concluyó los estilos de comunicación sí tuvieron una influencia significativa en la convivencia familiar de las parejas del Distrito Quito.

Gauna (2020), Panamá, definió en su investigación como objetivo general establecer la relación entre los estilos de comunicación y los problemas matrimoniales en los adultos de Panamá. La metodología consistió en un estudio correlacional de corte transversal, la muestra del estudio estuvo constituida por 80 individuos con una relación superior a 2 años, los instrumentos fueron dos, el cuestionario sociodemográfico y el de Aserción de la Pareja forma A y B. Los resultados expusieron los estilos de comunicación entre los grupos de pareja fue asertivo y que los problemas de pareja se encuentran en nivel medio en parejas con una relación superior a 5 años. La investigación concluyó que, sí hubo una semejanza significativa entre los estilos de comunicación y los problemas familiares, donde la comunicación asertiva si ayuda a disminuir los conflictos.

Becerra et al. (2019), Colombia, plantearon en su investigación como objetivo principal señalar los estilos de comunicación más comunes que se dan en las relaciones de pareja pertenecientes a la ciudad de Bucaramanga. La metodología tuvo un estudio con diseño transversal, no experimental, para el estudio participaron 50 parejas como muestra, se usó el Cuestionario de Aserción de la Pareja (ASPA) para obtener información. Los resultados reflejaron que más del 46% de los problemas se presentaron en parejas con más de 6 años de convivencia, además que las agresiones el 53.5% se dieron más por los hombres reflejándose este en un nivel medio. La conclusion determinó que los estilos de comunicación más

comunes fueron el agresivo y el asertivo, por ello, fue importante que las parejas mejoren su nivel de comunicación.

Antecedentes nacionales

Palomino (2019), La Libertad, planteó como objetivo principal establecer la semejanza entre la satisfacción marital y las estrategias de comunicación en los padres de familia en el Distrito el Porvenir. La metodología se basó en un estudio correlacional, con diseño no experimental de corte transversal, participaron 219 personas como muestra para el estudio, los instrumentos usados fueron Cuestionario de Aserción (ASPA) y el Inventario de Satisfacción Marital (ESM). Los resultados arrojaron que hubo semejanza entre la satisfacción marital y las estrategias de comunicación con ($r = 0.189$, donde $p > 0.01$). Por lo cual, la investigación concluyó que sí hubo una semejanza significativa entre las estrategias de comunicación con la satisfacción marital en los padres de familia del Porvenir.

Fernández (2018), Trujillo, estableció en su investigación como objetivo general semejanza entre las estrategias en manejo de conflicto y los problemas conyugales en mujeres con pareja. La metodología tuvo un diseño descriptivo-correlacional, el estudio constituido por una muestra de 169 mujeres, como instrumento se empleó el Cuestionario de Evaluación de Riesgo y la Escala de Estrategias de Manejo de Conflictos. Los resultados evidenciaron que existió una relación directa en la estrategia de evitación de manejo de problemas y la violencia conyugal, además, la estrategia de Afecto en mujeres presentó un 25%. La investigación concluyó que, las estrategias de evitación fue una de las que más se asemeja con los problemas conyugales.

Núñez y Real (2020), Lima, definieron como objetivo principal establecer la relación entre los estilos de comunicación y los factores de personalidad en parejas en Lima Norte. La metodología tuvo un estudio cuantitativo, con alcance correlacional de corte transversal, para el estudio participaron 60 parejas usadas como parte de la muestra, se usó una ficha sociodemográfica, un cuestionario de aserción en la pareja (ASPA) y un Cuestionario 16 Pf-5. Los resultados expusieron que hubo una asociación

entre las variables apertura la cambio y los estilos de comunicación con un ($p=0.021$), demás el fator atrevimiento presento un ($p=0.026$) y aprensión un ($p=0.013$). La investigación concluyó que los factores de personalidad se asemejan con los estilos de comunicación que tienen las parejas.

Espinoza y Correa (2021), Sullana, formularon como objetivo principal en su estudio establecer la semejanza entre la percepción de conflictos de pareja y los estilos de comunicación en las parejas de Mallaritos. La metodología consistió en un estudió con diseño descriptivo-correlacional, tipo aplicado, de corte transversal no experimenta, para el estudio se contó con la participación de 362 personas como parte de la muestra, los instrumentos se usaron cuestionarios de percepción de conflictos en la pareja y la escala de aserción en la pareja. Los resultados arrojaron que se obtuvo una relación significativa entre los conflictos de pareja y los estilos de comunicación con un 0.00. Por ello, la investigación concluyó que sí existió una semejanza significativa y a la vez directa entre los estilos de comunicación y la percepción de conflictos de pareja en el centro poblado de Mallaritos.

Antecedentes locales

No se evidenciaron investigaciones relacionadas con las variables de estudio dentro de los repositorios de las universidades de la localidad de Ica.

3.2 Bases teóricas

3.2.1 Conflictos de pareja

Los conflictos de pareja son las acciones y conductas en las cuales se desarrolla todo tipo de agresión, ya sea física, pasiva o cualquier otro tipo de violencia. Este tipo de acciones se da muchas veces por la carencia de comunicación y dialogo entre los conyugues, por ello, es fundamental que en toda relación se establezca por ambas partes una buena y asertiva comunicación (Delatorre y Wagner, 2019).

Estos conflictos de originan por las diferencias entre ambas partes, donde uno va a ser más explosivo conductualmente o en algunos ambos muestran agresión. También, se desarrolla cuando se desarrolla motivaciones de carácter opuesto, pero con igual intensidad, estas acciones pueden generar

problemas en la relación, discusiones constantes, separaciones, maltratos e incluso se puede darse un feminicidio o parricidio (Castillo y Hernández, 2019).

3.2.1.1 Zona doméstica y de crianza

Este tipo de conflictos se presenta cuando hay problemas en el hogar por falta de acuerdos con respecto a la crianza de los hijos, es decir; se desarrolla por la falta y carencia de comprensión para establecer un acuerdo y medidas de cómo se den distribuir las funciones, actividades o tareas de la casa. Es importante que los padres establezcan parámetros para la crianza de sus hijos y que tanto la madre como el padre puedan respetar dichos acuerdos (Akoka, 2018).

Estas acciones de agresión se presentan cuando son de 2 personas en el hogar, sin embargo también se puede establecer entre los conyugues. La crianza, educación y comportamientos de los hijos provoca discusiones entre los padres y más aun cuando no se tiene una buena coordinación acerca de ello. Por ello, cuando en el ambiente familiar hay hijos es importante plantear reglas las cuales permitan reducir la presencia de discusiones, conflictos y agresiones (Shemaye y Kassa, 2021).

3.2.1.2 Zona económica y de prioridades

Este conflicto se presenta en la relación familiar cuando hay diferencias y oposiciones acerca de la manera en cómo se deben manejar las finanzas en el hogar, es decir cuando no se coordina acerca de cómo debe desarrollarse los gastos e ingresos de dinero por ambas partes. Aquí, uno de los miembros o ambos pueden ser personas que no priorizan los gastos conllevando al derroche o desparpajo del dinero, lo que provoca que uno de los conyugues no se muestra cómodo ni serano ocasionando y generando reclamos, discusiones y agresiones entre la pareja (Ward y Park, 2021)

La economía que hay en un matrimonio es fundamental que para su uso se establezcan reglas acerca de su distribución, caso contrario se dará un mal manejo del dinero. Asimismo. las parejas deben saber priorizar sus gastos de acorde a sus necesidades de mayor importancia en comparación con

los gatos en recursos o servicios de menor importancia para el hogar o para los miembros (Jeanfreau et al., 2018).

3.2.1.3 Zona de hábitos personales

Estos conflictos se fomentan cuando en la relación uno de los miembros muestra una conducta poco tolerable y su comportamiento causa incomodidad y molestias a la otra persona. Estos hábitos suelen provocar que las parejas presenten discusiones y problemas ya sea por la forma de alimentarse, vestirse, expresarse o incluso por la manera de hablar (Fitzgerald, 2018).

Estos hábitos familiares suelen hacer que haya poca comunicación entre ellos y sus miembros, estas acciones pueden ocasionar que se presenten discusiones e incluso separaciones, ya sea por la manera de dormir y de comportarse frente a otro grupo de personas. Esta zona, está asociada a la costumbres y vivencia que cada miembro dentro de una relación tiene (Ferres y Expósito, 2019).

3.2.1.4 Zona de la familia colateral

Este tipo de conflictos se presenta cuando en la pareja dentro de un hogar no desarrolla un acuerdo frente a un tema en común, esto, puede generar que las personas muestren poco interés para llevar a cabo alguna actividad en particular. Además, cuando en la relación hay carencia de expresiones y baja coordinación es que se suelen presentar que las parejas no lleguen a un acuerdo moderado (Bagheri et al., 2020).

Las discusiones por carencia y falta de acuerdos en la relación son una de las causas más frecuentes que conlleva a que se desarrolle estos tipos de conflictos entre pareja, a veces el solo hecho de no aceptar lo que la otra persona quiere y no estar en concordancia puede provocar este tipo de conflictos (Fateme y Mahmoud, 2018).

3.2.1.5 Zona de intereses

Este problema se desarrolla cuando no hay acuerdos a la hora de realizar alguna actividad y por querer que se desarrolle un plan entre ambos. En muchas ocasiones el desinterés que uno de los miembros puede tener para

apoyar en alguna actividad que el otro conyugue quiera desarrollar de acuerdo con sus preferencias, gustos o intereses (Chrzęstowski, 2020).

La falta de trabajo en equipo o apoyo puede ocasionar que uno de los miembros muestre poca empatía y compromiso para brindar ayuda a su pareja para llevar a cabo alguna actividad, generando de esta forma el desinterés provocando así la iniciativa de un leve problema o discusión el cual si no se soluciona puede ocasionar un gran conflicto entre la pareja (Wafaa, 2020).

3.2.1.6 Zona íntima sexual

Este conflicto se base en los desacuerdos que una pareja presenta a la hora de disfrutar y llevar a cabo una acción sexual, es decir; cuando no hay confianza ni comunicación de cómo se debe llevar su sexualidad, lo que puede generar que una de las parejas pierda el interés y afecto hacia la otra, por ello, deben establecerse acuerdos en base a los horarios, tiempo o frecuencia para que se desarrolle este tipo de afecto (Mohamadsadegh, 2018).

La acción amorosa es importante para que una relación de pareja se lleve bien, pero cuando en uno de ellos no hay esa intención de hacer que ello marche bien es que se genera discusiones y momentos incómodos entre conyugues. Como en toda relación es necesario que haya comunicación en cómo debe desarrollarse este tipo de acto (Jannini, 2018).

3.2.1.7 Zona social

Esta dimensión se basa cuando en una relación de pareja no hay una buena comunicación en cómo se deben llevar a cabo los lazos de amistad que tiene cada uno según su vínculo social, es decir, la manera en cómo se deben desarrollar sus relaciones interpersonales con sus amigos, por ello, cuando no hay acuerdos con respecto a lo mencionado es que originan los problemas entre conyugues (Spenser 2018).

Es importante que las parejas definan y establezcan reglas de cómo cada uno deben llevar su vida social, siempre y cuando no ponga en riesgo y no genere ningún problema en alguno de los miembros de la relación. Cada miembro dentro de una convivencia tiene su grupo de amigos, con los

cuales necesita salir y frecuentarse, para ello, con su pareja debe haber comunicación para evitar cualquier incomodidad (Kansky, 2018).

3.2.1.8 Zona de metas

Esta consiste cuando en la relación no hay equipo de trabajo para plantear y trazarse metas como pareja, la falta de elaboración de proyectos para su crecimiento como pareja y como persona puede generar que uno de los miembros con el tiempo pierde el interés de continuar con la relación que tienen, ya que si no hay metas no hay estabilidad como relación (Dalsmo y Meland, 2020).

Los proyectos en una relación son de suma importancia porque permiten que los miembros piensen en equipo y se enfoquen a cumplir cada meta, sin embargo, si esto no pasa, uno o ambos conyugues pueden mostrarse indiferente y solo continuar con algo hasta que se concluya (Fateme y Mahmoud, 2018).

3.2.1.9 Zona de manejo de celos

Esto sucede cuando uno de los miembros en una relación no sabe cómo controlar sus sentimientos y acciones frente a su pareja, es decir, cuando uno de los conyugues muestra una conducta agresiva por sentir celos frente a los comportamientos que puede presentar su pareja frente a un grupo de amigos o incluso por su forma de expresión. (Buunk y Fernandez, 2020).

Es importante que, para evitar conflictos por celos hacia la pareja, existe entre ambos una buena comunicación y confianza para que si uno de los miembros cuando se sienta incomodo se lo haga saber a su pareja de manera correcta y con una buena comunicación a fin de llegar a ocasionar problemas (Ventura, 2018).

Teoría de la variable conflictos de pareja

Según Marx Engles en su Teoría Marxista de convivencia sociales de pareja, creada a mediados del siglo XIX, manifiesta que el conflicto de familia y de pareja no es más que un reflejo de los problemas que se observan en las clases sociales de la sociedad. Toda pareja muestra

actitudes y comportamientos en base a lo que ve, sin embargo, estas pueden controlarse para evitar que se generen en agresiones entre conyugues (Gartman, 2018)

3.2.2 Estilos de comunicación

Los estilos de comunicación en las parejas son el conjunto de patrones mediante el cual se comunican, estos están compuestos por los elementos verbales de comunicación, los no verbales y los paraverbales. Una buena comunicación de pareja va a conllevar a establecer un ambiente familiar y una relación estable entre cónyuges, por ello, es importante que tanto el hombre como la mujer puedan desarrollar una buena comunicación para evitar los conflictos entre ambos (Sdeeq Farida, 2021).

La comunicación en el matrimonio debe darse por parte de ambos y no solo de uno, es expresar y a la vez transmitir de manera libre las emociones, pensamientos y honestidad, siempre teniendo como receptor a la ora pareja (cónyuge) que es el receptor. Una buena comunicación es fundamental para establecer una relación de pareja saludable y la vez estable. Por otro lado, es importante tener claro que en toda relación hay problemas y diferencias, pero estas deben solucionarse de la manera más correcta sin ocasionar agresiones entre ambos (Intyaswati, 2018).

Comunicarse adecuadamente significa también que ambos pueden establecer su posición de manera afirmativa, el dialogo asertivo entre pareja es importante cuando se tiene una controversia, debido a este se evitará que este problema pueda ampliarse. Es importante, que en la relación ambos empleen uña comunicación asertiva para evitar problemas (Njeri, 2019).

3.2.2.1 Sumisión

La sumisión consiste en someter a los individuos en los cuales se cree que se tiene control, mediante el cual se impone autoridad sobre el individuo. Cuando sucede este tipo de acción, se establece la ausencia de dialogo, la comunicación y la expresividad, es decir, cuando una persona es sumisa en una relación vea ser dominada por la otro u otro cónyuge (Sdeeq Farida, 2021).

Esta sumisión en una relación de pareja conlleva a que se desarrolle la manipulación y control por parte de la otra persona. Por ello, es importante que en la relación ninguna de las partes tenga el control sobre el otro, a fin de evitar llegar al extremo de en uno de ellos haya dominio sobre la otra persona. Cuando sucede esto, es porque uno de los cónyuges refleja poder sobre la otra generando en la ausencia de sentimientos y expresión para comunicarse y manifestar algo (Faisal, I. y Narimah, I. (2018).

Es importante identificar a tiempo cuando se está presentando este tipo de acciones en una relación, para evitar que la relación se vuelva conflictiva y se aumenten los problemas. Algunos de los signos que refleja que hay sumisión en una relación son: evasión para expresarse, antipatía por parte de algún miembro, dominio, poder o también uno de ellos se muestra conformista a lo que diga el otro (Intyaswati, 2018).

3.2.2.2 agresión

La agresión en una pareja no es más que la expresión de violencia de otra persona sobre otra, esta puede desarrollarse de dos maneras: una de manera física y otra de manera psicológica. Cuando se presenta esto, es porque hay carencia de comunicación entre partes, carencia de diálogo y falta de compromiso. Esta acción genera un ambiente familiar negativo (Sdeeq Farida, 2021).

En una relación la agresión comienza de menos a más, es decir, con pequeñas muestras de conflicto las cuales poco a poco se van ampliando y van dándose de manera constante hasta llegar al punto de agredirse físicamente. Por ello, cuando uno de los cónyuges observa este tipo de acciones, deben conversar, recibir terapias o evitar llegar a que se desarrolle la acción (Merel, L. 2018).

La violencia o agresión es cualquier conducta la cual se desarrolla dentro de una relación entre pareja, esta puede generar la expresión de groserías, amenazas, abusos físicos o también en algunos casos venganza por una de las partes o entre ambas. Para evitar llegar a ello, es importante escuchar a la otra persona, comunicarse de la mejor manera y ser empático, poniéndose en el lugar de la persona agredida (Yager, 2020).

3.2.2.3 Agresión pasiva

La agresión pasiva es aquella en la que se intenta coaccionar a la persona de forma indirecta, a fin de coaccionar en ella carencia de expresión clara y directa con respecto a sus sentimientos y opiniones. Esta agresión genera que se desarrolle de manera indirecta amenazas, castigos incluso insinuaciones de agravio, este último puede ocasionar en la persona aislamientos de la vida cotidiana y pública (Haris, y Kumar, 2018).

Esta acción puede hacer en las personas que lo presentan dentro de una relación, que sean personas con carencias de diálogos para expresarse y actuar libremente, estas pueden ser personas cohibidas con las personas de su alrededor. Es importante que las personas que sufren de este tipo de agresión busquen ayuda que le permita frenar este tipo de agresión (Batista y Pereira 2020).

En todo tipo de relación siempre hay conflictos, pero siempre hay que evitar que estos conlleven a que se fomenten las agresiones así sean estas pasivas o no, físicas o psicológicas. Una de las características de esta agresión es: distanciamientos, críticas, indiferencias e incluso resentimientos entre los conyugues (Iglesias, 2019).

3.2.2.4 Aserción

La aserción consiste en el conjunto de emociones, expresiones, sentimientos y también opiniones las cuales con de manera directa, pero sin buscar obligar a decidir a la otra persona o a tu pareja a aceptar algo. Es decir, es la manera de expresar y aceptar las cosas libremente sin sentir presión por parte de la otra persona o de tu cónyuge (Aguilera y Rodrigues, 2021).

La aserción en otras palabras implica enunciar y expresarse de manera sutil y sagaz, de manera que esto no traiga ninguna afectación a las emociones o sentimientos de la otra persona. También, podría definirse como el conjunto de palabras con las cuales se desarrolle una comunicación o dialogo con tolerancia y respeto (Sanchez, M. (2019).

Es importante que en las relaciones las parejas sepan establecer una comunicación asertiva ya que esto conllevará a evitar cualquier tipo de

agresión. Cuando en la convivencia hay este tipo de acciones la persona refleja las siguientes características: ser un individuo respetuoso, sereno, seguro y franco, todo ello es cuando existe aserción en la convivencia familiar (Hammett, 2021).

Teoría de la variable Estilos de comunicación

Según Claude Sahnnon en su Teoría de la Comunicación, la cual se desarrolló en el año 1920, menciona que la comunicación regula y previene cualquier proceso que conlleve a la agresión entre dos o más personas. Una buena comunicación entre los individuos puede conllevar al correcto dialogo y comprensión acerca de lo que se quiere manifestar e informar a la otra persona (Stone, 2019)

3.3.1 Marco conceptual

Agresión: es la violencia que se ejerce a un individuo o la que puede producirse entre ambos, esta puede ser agresión física o verbal (Castillo y Hernández, 2019).

Comportamiento agresivo: viene a ser el comportamiento violento y agresivo con deseos de causar daño los cuales pueden ser físicos o psicológicos (Akoka, 2018).

Comunicación: es la manera y acción de comunicarse y de establecer un dialogo entre dos o más personas (Sdeeq Farida, 2021).

Conducta pasiva: es aquel comportamiento en la cual la persona deja de lado sus propios sentimientos y derechos a fin de complacer los gustos de los demás por encima de los de ella (Sdeeq Farida, 2021).

Control: es el dominio y poder que se ejerce y se tiene sobre otra persona, esta suele complacer a lo que la otra persona quiere hacer (Delatorre y Wagner, 2019).

Convivencia: consiste en la vivencia y compañía junto a otra persona dentro de un mismo espacio (Sanchez, M. (2019).

Crecimiento en pareja: consiste en la constante búsqueda de entre pareja a fin de lograr un desarrollo personal junto a su pareja, en donde el objetivo es compartido (Aguilera y Rodrigues, 2021).

Dialogo asertivo: consiste en el intercambio de ideas entre dos o más personas, en la cual se aceptan las ideas y comentarios de todos los participantes presentes en la conversación de manera respetuosa (Intyaswati, 2018).

Estabilidad: consiste en la capacidad que tiene una persona para realizar sus emociones de manera positiva, sin que estas afecten su vida.

Violencia: es la fuerza extrema que se ejerce sobre otra persona a fin de conseguir algo (Shemaye y Kassa, 2021).

IV. ESTRATEGIA METODOLÓGICA

4.1.1 Tipo y nivel de investigación

El tipo de investigación correspondió a ser el descriptivo correlacional, en donde se intentó evaluar a cada variable de forma independiente con la intención de corresponder a la determinación de la incidencia de una en relación con la otra. Hernández et al. (2018), lo considera como aquella indagación que se plantea evaluar de forma individual y colecta a las variables de estudio de una indagación, en confluencia con la comprensión de la interacción que corresponde de ambas variables.

El nivel que se consideró fue el relacional, debido a que se intentó evaluar el comportamiento de una variable en plena interacción con la otra, en miras de que se pudo generar la evaluación y seguimiento de esta misma dentro de un contexto determinado natural. Hernández et al. (2018), lo considera como aquella investigación que plantea la aplicación de la estadística inferencial con la intención de poder validar la hipótesis alternativa que pone en existencia la relación entre las variables planteadas.

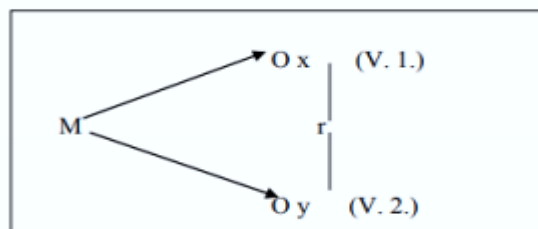

Donde:

M = La muestra de investigación

O x = Variable 1

O y =Variable 2

r = Relación entre variable

4.2 Diseño de la investigación

El diseño de la investigación fue el no experimental en consecuencia, de que no se esperó afectar de ninguna forma a la variable de investigación

dentro del contexto real sobre el que se desarrolla, en donde Hernández et al. (2018), expone que este tipo de diseño ve representado a la no afectación de las variables, con la finalidad de poder reducir la alteración que se ha tenido de la muestra de estudio y del objeto de investigación de forma consiguiente.

4.3 4.4 Población – Muestra

Población: La población se encontró conformada por un total de 2133 personas que cuentan con pareja que habitan en el distrito de San Juan Bautista, de acuerdo con lo expuesto por el INEI (2018). Hernández et al. (2018), considera que la población tiende a exponer a todos aquellos elementos potenciales que podrán ser consideradas en una indagación determinada.

Muestra: Hernández et al. (2018), define al muestreo probabilístico como aquel que requiere de la aplicación de una fórmula estadística con la finalidad de poder establecer la determinación de los individuos que representan a la muestra.

$$n = \frac{N * Z^2 * p * q}{e^2 * (N - 1) + Z^2 * p * q}$$

En donde:

N = tamaño de la población = 2133

z = nivel de confianza = 95% = 1.96

p = probabilidad de éxito, o proporción esperada = 50%

q = probabilidad de fracaso = 50%

e = error máximo admisible = 5%

n = muestra = 325

La muestra para el presente caso quedó representada por un total de 325 parejas que vivan dentro del área de estudio.

Muestreo: Se contó con un muestreo aleatorio simple, debido a que se Hernández et al. (2018) señala que, ante este tipo de planteamientos, es

que se podrá asegurar que todos los individuos que formen parte de la población podrán establecerse como elementos de la muestra de estudio.

Criterios de inclusión:

Parejas que cuenten con más de 6 meses de relación

Parejas que vivan en el Distrito de San Juan Bautista

Criterios de exclusión:

Parejas que no deseen formar parte de la investigación

Parejas menores de 18 años

4.4 Hipótesis general y específicas

4.4.1 Hipótesis general

Existe relación significativa entre los conflictos de pareja y los estilos de comunicación en parejas del distrito de San Juan Bautista, Ica, 2022

4.4.2 Hipótesis específicas

Existe relación significativa entre los conflictos de pareja y el estilo de comunicación por sumisión en parejas del distrito de San Juan Bautista, Ica, 2022

Existe relación significativa entre los conflictos de pareja y el estilo de comunicación por agresión en parejas del distrito de San Juan Bautista, Ica, 2022

Existe relación significativa entre los conflictos de pareja y el estilo de comunicación por agresión pasiva en parejas del distrito de San Juan Bautista, Ica, 2022

Existe relación significativa entre los conflictos de pareja y el estilo de comunicación por aserción en parejas del distrito de San Juan Bautista, Ica, 2022

4.5 Identificación de las variables

Variable 1: Conflictos de pareja

Variable 2: Estilos de comunicación

4.6 Operacionalización de variables

Tabla 1

Cuadro de operacionalización de variables

Variable	Definición conceptual	Definición operacional	Dimensiones	Tipo de variable	Indicador	Escala de medición
Variable independiente: Conflictos de pareja	Los conflictos de pareja son definidos como aquel conjunto de discrepancias que conllevan a que las parejas tiendan a tener diferentes desacuerdos en cuanto a su forma de actuar o de pensar (Carrasco, 2020).	La variable de estudio corresponde hacia la evaluación de las diferentes zonas de conflictos que han sido expuestas por la Escala de Percepción de Conflictos, buscando recolectar información por medio del cuestionario.	Zona doméstica y de crianza Zona económica y de prioridades Zona de hábitos personales Zona de la familia colateral Zona de intereses Zona íntima sexual Zona social Zona de metas	Categoría	Equidad Compartir responsabilidad Manejo del dinero Gastos Comportamientos molestos Sensación de molestia Discrepancias familiares Intervención familiar Desinterés Aficiones Vida sexual Excusas para la sexualidad Relaciones amicales Influencia de amigos Propósitos a futuro Toma de decisión	Ordinal

			Zona de manejo de celos		Desconfianza Sensación irritable	
Variable dependiente: Estilos de comunicación	Espinoza y Correa (2021) señala que los estilos de comunicación son considerados como aquellos medios de los que hace uso una pareja con la finalidad de mantener un coherente comportamiento en cuanto a la interacción durante la vida de pareja.	Dentro de los estilos de comunicación se podrá analizar a los diferentes estilos de comunicación que una pareja puede llegar a desarrollar durante la totalidad de su interacción, en donde los resultados buscarán ser recolectados por medio del cuestionario, en coherencia con la adaptación de la encuesta ASPA.	Sumisión Agresión Agresión pasiva Aserción	Catagórica	Evasión Confort Venganza Amenaza Indiferencia Resentimiento Respeto Seguridad	Ordinal

Fuente: Elaboración propia

4.7 Recolección de datos

Técnica: Se hizo uso de la técnica de la encuesta, en donde Hernández et al. (2018) considera que esta misma se encuentra conformada por una serie de preguntas que permitan la caracterización del objeto de estudio.

Instrumento: El instrumento de recolección de datos con el que se contó, fue el cuestionario, el cual se encontró representado por 45 preguntas para la variable “Conflictos de pareja”, tomando como referencia a la Escala de Percepción de Conflictos. Mientras que, para el caso de la variable “Estilos de comunicación”, se contó con un total de 20 preguntas en donde se hizo uso de la adaptación de la encuesta ASPA, en donde la escala correspondió a la ordinal de tipo Likert. Hernández et al. (2018) considera que el cuestionario representa a una serie de preguntas, las cuales permitan entender un determinado hecho para poder responder a los objetivos expuestos.

Validación del instrumento: La validación del instrumento de recolección de datos, se evidenció por medio de la exposición de la ficha técnica de instrumento, la cual conllevó a que se demuestre la calidad de las preguntas que se plantearán (Hernández et al., 2018).

Piloto: La prueba piloto es definida por Hernández et al. (2018) como aquel medio que conlleva a que se pueda demostrar la fiabilidad del cuestionario planteado, la cual genera que se pueda aumentar la confiabilidad de los resultados expuestos.

Cantidad de personas: La cantidad de personas a las que se aplicó la prueba piloto, fueron 10.

Duración: La aplicación del cuestionario fue de 20 minutos únicamente, en donde los 5 primeros de estos sirvieron para que se puedan explicar las preguntas planteadas.

Cómo se ha realizado: La prueba piloto correspondió a ser el primer contacto que se tuvo con las personas que formaron parte de la investigación, en donde la aplicación del cuestionario fue una consecuencia de la explicación que se ofreció acerca de este mismo y de lo que pretende

la investigación. A consecuencia de ello, es que se pudo validar la fiabilidad del instrumento de recolección de datos, en complementariedad con la exposición de la ficha técnica para poder demostrar la calidad de las preguntas planteadas. Este mismo procedimiento se realizó hacia la aplicación del cuestionario hacia la totalidad de la muestra de estudio, en donde la base de datos quedó establecida por medio del programa Excel y el procesamiento de la información se realizó en el software SPSS V 26.00.

Procesamiento de datos: Los datos fueron procesados por medio del empleo de la estadística descriptiva y la estadística inferencial, en donde con ello se contó con la validación de la hipótesis, en base a cada uno de los objetivos planteados con la intención de ofrecer respuesta hacia los diferentes cuestionarios planteados, producto de la investigación y el análisis individual y colectivo de las variables de estudio.

5 RESULTADOS

5.1 Interpretación de los resultados

Tabla 2

Características sociodemográficas

		F	%
Sexo	Masculino	208	64.00
	Femenino	117	36.00
	Total	325	100.00
Edad	18 – 35 años	133	41.00
	35 – 37 años	81	25.00
	38 – 39 años	59	18.00
	Más de 40 años	52	16.00
	Total	325	100.00
Estado civil	Soltero	81	25.00
	Casado	127	39.00
	Conviviente	46	14.00
	Divorciado	33	10.00
	Viudo	38	12.00
	Total	325	100.00
Nivel de educación	Primaria	16	5.00
	Secundaria	39	12.00
	Pregrado	218	67.00
	Postgrado	39	12.00
	Técnico	13	4.00
	Total	325	100.00

Fuente: Elaboración propia

Los resultados han mostrado que el 64% de los individuos son de sexo masculino, reflejado con un 25% entre las edades de 35 a 37 años, así mismo, presentaron un estado civil como casado, el cual reflejó un 39% y su nivel de educación es de pregrado representado con un 67%.

Estadística descriptiva

Tabla 3

Distribución de frecuencias de la variable “Conflictos de pareja” y sus dimensiones.

			Nivel bajo	Nivel medio	Nivel alto	Total
Conflictos de pareja	F	0	273	52	325	
	%	0.00	84.00	16.00	100.00	
Zona doméstica y de crianza	F	0	288	37	325	
	%	0.00	88.60	11.40	100.00	
Zona económica y de prioridades	F	0	268	57	325	
	%	0.00	82.50	17.50	100.00	
	F	0	294	31	325	

Zona de hábitos personales	%	0.00	90.50	9.50	100.00
Zona de la familia colateral	F	0	296	29	325
	%	0.00	91.10	8.90	100.00
Zona de intereses	F	0	268	57	325
	%	0.00	82.50	17.50	100.00
Zona íntima sexual	F	0	263	62	325
	%	0.00	80.90	19.10	100.00
Zona social	F	0	268	57	325
	%	0.00	82.50	17.50	100.00
Zona de metas	F	0	285	40	325
	%	0.00	87.70	12.30	100.00
Zona de manejo de celos	F	0	284	41	325
	%	0.00	87.40	12.60	100.00

Fuente: Elaboración propia

Se observó que con respecto a los conflictos de pareja este se encuentra en nivel medio con un 84%, y con respecto a la zona domestica de crianza, esta también se encontró en nivel medio con un 88.60%. para el caso de la zona económica y prioridades, esta también está en nivel medio con un 82.50%, al igual que la zona de hábitos personas con un 90.50% en nivel medio, del mismo nivel la zona de la familia colateral con un 91.10%, también en el nivel medio se encuentra la zona de intereses, con un 82.50%. Con respecto a la zona intima sexual, esta al igual que las anteriores estuvo en un nivel medio de 80.90%, la zona social del mismo nivel con un 82.50%, la zona de metas con un 87.70% de n nivel medio también, seguido de la zona de manejo de celos con un 87.40 de nivel medio.

Figura 1
Conflictos de pareja

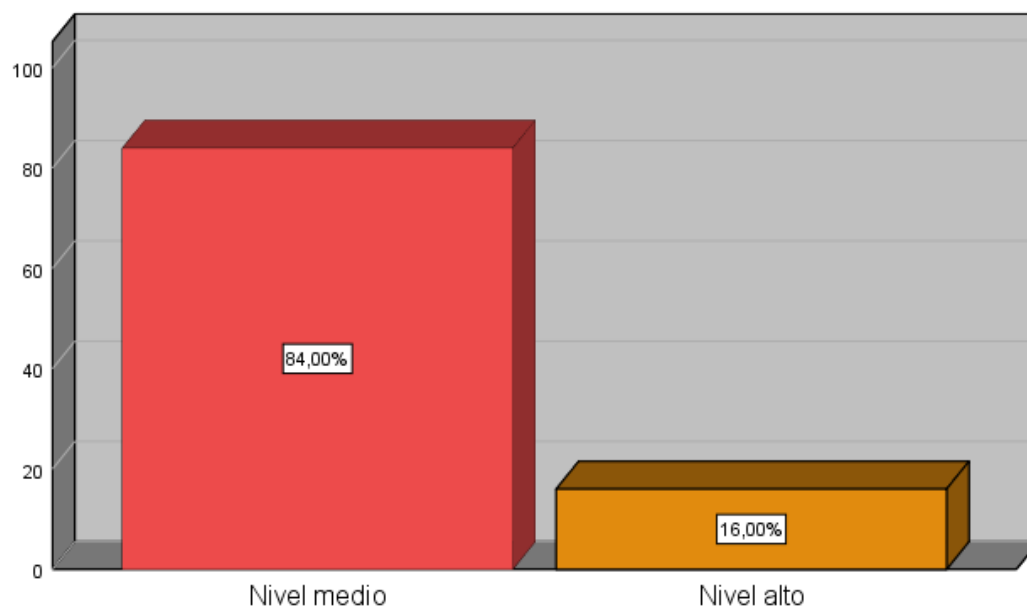

Fuente: Elaboración propia

En la figura se observó que los conflictos de pareja se encontraron en nivel medio, lo cual significa que, en el ámbito familiar las parejas presentaron discusiones moderadas entre conyugues, sin embargo esos conflictos pueden generar un serie de acciones entre ellos, además, con respecto a sus cuatro dimensiones más significativas se encuentra la de Zona de hábitos personales, Zona de la familia colateral, Zona de metas y Zona de manejo de celos, las cuales se encuentran e nivel medio, lo que significa que los conflictos están presentan en la familias ya sea por discrepancias, por comportamientos inadecuados, por la falta de confianza o por no establecer objetivos y metas en conjunto.

Tabla 4
Distribución de frecuencias de la variable “Estilos de comunicación” y sus dimensiones

			Nivel bajo	Nivel medio	Nivel alto	Total
Estilos de comunicación	F	0	230	95	325	
	%	0.00	70.80	29.20	100.00	
Sumisión	F	0	275	50	325	
	%	0.00	84.60	15.40	100.00	
Agresión	F	0	279	46	325	
	%	0.00	85.80	14.20	100.00	
Agresión pasiva	F	0	274	51	325	
	%	0.00	84.30	15.70	100.00	

Aserción	F	0	104	221	325
	%	0.00	32.00	68.00	100.00

Fuente: Elaboración propia

Se observó que en referencia a los estilos de comunicación estos se encontraron en nivel medio con un 70.80%, y en cuanto a sus dimensiones la Sumisión, también está en nivel medio con un 84.60%, en cuanto a la Agresión, esta también se encuentro en nivel medio con un 84.60%, al igual que la agresión pasiva con un 84.30% en nivel medio, sin embargo, la Aserción reflejo un 68% con un nivel alto.

Figura 2

Estilos de comunicación

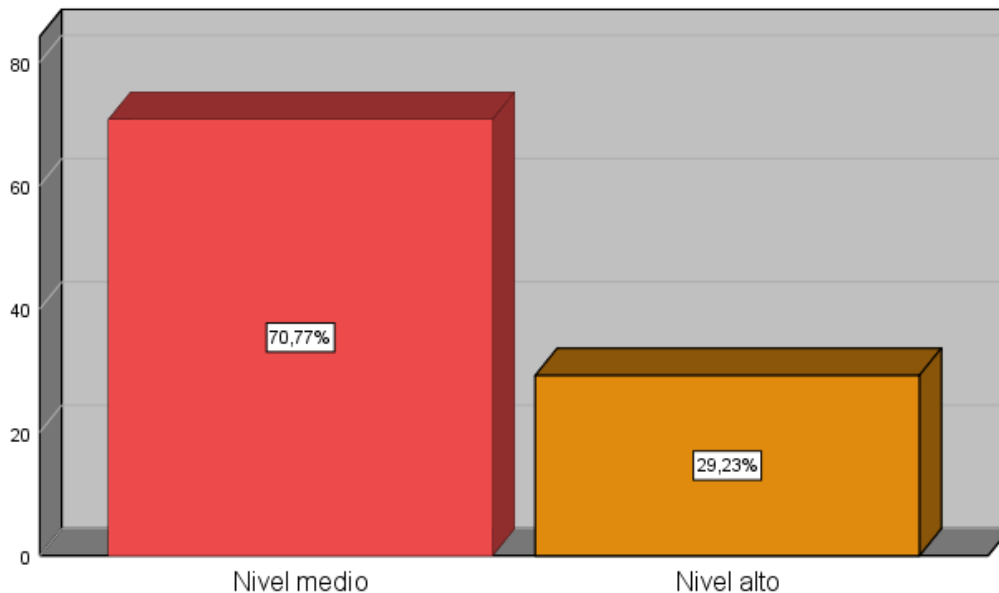

Fuente: Elaboración propia

En la figura se visualizó que en referencia a os estilos de comunicación, estos se encontraron en nivel medio, lo que significa que, se da una comunicación estable, sin embargo, esta no es la adecuada o no es receptada de manera eficiente entre ambas partes, generando que aún se presenten problemas y conflicto de pareja, además en cuanto a sus dimensiones de sumisión, agresión, agresión pasiva y aserción estas han reflejado que se encuentran en nivel medio, lo que significa que las parejas no desarrollan un buen ambiente familiar , por ello estas acciones pueden ser mejoradas las cuales permitan que los estilos de comunicación disminuyan los problemas entre cónyuges

Estadística inferencial

Tabla 5

Conflictos de pareja y Estilos de comunicación

		Estilos de comunicación							
		Nivel bajo		Nivel medio		Nivel alto		Total	
		F	%	F	%	F	%	F	%
Conflictos de pareja	Nivel bajo	0	0.00	0	0.00	0	0.00	0	0.00
	Nivel medio	0	0.00	213	78.00	17	32.70	230	70.80
	Nivel alto	0	0.00	60	22.00	35	67.30	95	29.20
	Total	0	0.00	273	100.00	52	100.00	325	100.00

Fuente: Elaboración propia

En tabla se visualizó que tanto la variable conflicto de pareja como la variable estilo de comunicación ambas se encontraron en nivel medio, representado con un 78%, sin embargo, cuando los conflictos se mostraron un nivel alto equivalente al 67.30%, la comunicación refleja un 32.70% del mismo nivel.

Ha: Existe relación significativa entre los conflictos de pareja y los estilos de comunicación en parejas del distrito de San Juan Bautista, Ica, 2022

Ho: No existe relación significativa entre los conflictos de pareja y los estilos de comunicación en parejas del distrito de San Juan Bautista, Ica, 2022

Tabla 6

Relación entre Conflictos de pareja y Estilos de comunicación

		Estilos de comunicación
Conflictos de pareja	Relación	0.633
	Sigma	0.000
	N	325

Fuente: Elaboración propia

Los resultados han expresado que al haber contado con un valor de sigma inferior a 0.050 se ha podido demostrar la existencia de la hipótesis alternativa, la cual hace referencia a la relación entre ambas variables de estudio. Además, para el caso del tipo de relación, se ha podido demostrar que esta ha sido directamente proporcional debido a que se ha contado con un comportamiento similar para los elementos de estudio, donde si una variable actúa de manera positiva el otra también contará con la misma

respuesta. Así mismo, la correlación fue positiva moderada debido a presentar un valor de 0.633.

Tabla 7

Conflictos de pareja y Estilos de comunicación por sumisión

			Estilos de comunicación por sumisión							
			Nivel bajo		Nivel medio		Nivel alto		Total	
			F	%	F	%	F	%	F	%
Conflictos de pareja	Nivel bajo		0	0.00	0	0.00	0	0.00	0	0.00
	Nivel medio		0	0.00	252	92.30	23	44.20	275	84.60
	Nivel alto		0	0.00	21	7.70	29	55.80	50	15.40
	Total		0	0.00	273	100.00	52	100.00	325	100.00

Fuente: Elaboración propia

Se observó que en cuanto a los estilos de comunicación por sumisión reflejan un 92.30% de nivel medio los conflictos de pareja también representaron el mismo valor en el mismo nivel, cuanto la comunicación por sumisión estuvo en nivel alto con 44.20%, los conflictos están en nivel medio con 92.30%. Asimismo, cuando los conflictos mostraron un 55.80% de nivel alto, la comunicación por sumisión también se mostró en el mismo nivel.

HE1a: Existe relación significativa entre los conflictos de pareja y el estilo de comunicación por sumisión en parejas del distrito de San Juan Bautista, Ica, 2022

HE1o: No existe relación significativa entre los conflictos de pareja y el estilo de comunicación por sumisión en parejas del distrito de San Juan Bautista, Ica, 2022

Tabla 8

Relación entre Conflictos de pareja y Estilos de comunicación por sumisión

	Estilos de comunicación por sumisión	
Conflictos de pareja	Relación	0.448
	Sigma	0.000
	N	325

Fuente: Elaboración propia

Los resultados han evidenciado que al haber contado con un valor de sigma inferior a 0.050 se ha podido exponer la existencia de la hipótesis alternativa, haciendo así referencia a la correlación entre ambas variables

de estudio. Así mismo, para el caso del tipo de semejanza, se ha podido señalar que esta ha sido directamente proporcional ya que se ha contado con un comportamiento similar para los elementos de estudio, donde si una variable procede de manera positiva el otra también contará con la misma respuesta. Así mismo, la correlación fue positiva moderada con un valor de 0.448.

Tabla 9

Conflictos de pareja y Estilos de comunicación por agresión

			Estilos de comunicación por agresión							
			Nivel bajo		Nivel medio		Nivel alto		Total	
Conflictos de pareja	de	Nivel	F	%	F	%	F	%	F	%
		bajo	0	0.00	0	0.00	0	0.00	0	0.00
		medio	0	0.00	256	93.80	23	44.20	279	85.80
		alto	0	0.00	17	6.20	29	55.80	46	14.20
		Total	0	0.00	273	100.00	52	100.00	325	100.00

Fuente: Elaboración propia

Se observa que en cuanto a los conflictos de pareja estos se encontraron en nivel alto con un 55.80%, sin embargo, los estilos de comunicación por agresión se mostraron en nivel medio reflejado con un 93.80%. Además, cuando la comunicación por agresión presento un nivel medio de 6.20%, los conflictos se mostraron en nivel medio con un 55.80%.

HE2a: Existe relación significativa entre los conflictos de pareja y el estilo de comunicación por agresión en parejas del distrito de San Juan Bautista, Ica, 2022

HE2o: No existe relación significativa entre los conflictos de pareja y el estilo de comunicación por agresión en parejas del distrito de San Juan Bautista, Ica, 2022

Tabla 10*Relación entre Conflictos de pareja y Estilos de comunicación por agresión*

		Estilos de comunicación por agresión
Conflictos de pareja	Relación	0.642
	Sigma	0.000
	N	325

Fuente: Elaboración propia

Los resultados han manifestado que contar con un valor de sigma inferior a 0.050 se ha podido exponer la existencia de la hipótesis alternativa, haciendo así referencia a la relación entre ambas variables de estudio. Igualmente, para el caso del tipo de semejanza, se ha podido señalar que esta ha sido directamente proporcional ya que se ha contado con un comportamiento equivalente para los elementos de estudio, donde si una variable procede de manera positiva el otra también contará con la misma respuesta. Así mismo, la correlación fue positiva moderada con un valor de 0.642.

Tabla 11*Conflictos de pareja y Estilos de comunicación por agresión pasiva*

			Estilos de comunicación por agresión pasiva							
			Nivel bajo		Nivel medio		Nivel alto		Total	
			F	%	F	%	F	%	F	%
Conflictos de pareja	Nivel bajo		0	0.00	0	0.00	0	0.00	0	0.00
	Nivel medio		0	0.00	251	91.90	23	44.20	274	84.30
	Nivel alto		0	0.00	22	8.10	29	55.80	51	15.70
	Total		0	0.00	273	100.00	52	100.00	325	100.00

Fuente: Elaboración propia

Se observó que, en cuanto a los conflictos de pareja, estos reflejaron un 91.90% con respecto al nivel medio al igual que los estilos de comunicación por agresión pasiva en el mismo nivel y con el mismo porcentaje, sin embargo, cuando la comunicación por agresión pasiva presentó un nivel alto equivalente a 44.20% los conflictos reflejaron un nivel medio de 91.90%. Además, cuando los conflictos presentaron un nivel alto, la agresión pasiva también, mostro un nivel alto representado por un 55.80%.

HE3a: Existe relación significativa entre los conflictos de pareja y el estilo de comunicación por agresión pasiva en parejas del distrito de San Juan Bautista, Ica, 2022

HE3o: No existe relación significativa entre los conflictos de pareja y el estilo de comunicación por agresión pasiva en parejas del distrito de San Juan Bautista, Ica, 2022

Tabla 12

Relación entre Conflictos de pareja y Estilos de comunicación por agresión pasiva

		Estilos de comunicación por agresión pasiva
Conflictos de pareja	Relación	0.612
	Sigma	0.000
	N	325

Fuente: Elaboración propia

Los resultados han expuesto que al haber contado con un valor de sigma inferior a 0.050 se ha podido exponer la existencia de la hipótesis alternativa, haciendo así referencia a la relación entre ambas variables de estudio. Simultáneamente, para el caso del tipo de semejanza, se ha podido señalar que esta ha sido directamente proporcional ya que se ha contado con un comportamiento similar para los elementos de estudio, donde si una variable procede de manera positiva el otra también contará con la misma respuesta. Así mismo, la correlación fue positiva moderada con un valor de 0.612.

Tabla 13

Conflictos de pareja y Estilos de comunicación por aserción

		Estilos de comunicación por aserción							
		Nivel bajo		Nivel medio		Nivel alto		Total	
		F	%	F	%	F	%	F	%
Conflictos de pareja	Nivel bajo	0	0.00	0	0.00	0	0.00	0	0.00
	Nivel medio	0	0.00	98	35.90	6	11.50	104	32.00
	Nivel alto	0	0.00	175	64.10	46	88.50	221	68.00
	Total	0	0.00	273	100.00	52	100.00	325	100.00

Fuente: Elaboración propia

Se observó que, en cuanto a los conflictos de pareja, estos reflejaron un 35.90% con respecto al nivel medio al igual que los estilos de comunicación

por agresión aserción en el mismo nivel y con el mismo porcentaje, sin embargo, cuando la comunicación por aserción presentó un nivel alto equivalente a 11.50% los conflictos reflejaron un nivel medio de 35.90%. Además, cuando los conflictos presentaron un nivel alto, la comunicación por aserción también, mostró un nivel alto representado por un 88.50%.

HE4a: Existe relación significativa entre los conflictos de pareja y el estilo de comunicación por aserción en parejas del distrito de San Juan Bautista, Ica, 2022

HE4o: No existe relación significativa entre los conflictos de pareja y el estilo de comunicación por aserción en parejas del distrito de San Juan Bautista, Ica, 2022

Tabla 14

Relación entre Conflictos de pareja y Estilos de comunicación por aserción

		Estilos de comunicación por aserción
Conflictos de pareja	Relación	0.364
	Sigma	0.000
	N	325

Fuente: Elaboración propia

Los resultados han mostrado que al haber contado con un valor de sigma inferior a 0.050 se ha podido exponer la existencia de la hipótesis alternativa, esta hace referencia a la relación entre ambas variables de estudio. Al mismo tiempo, para el caso del tipo de relación, se ha podido señalar que esta ha sido directamente proporcional ya que se ha contado con un comportamiento similar para los elementos de estudio, donde si una variable actúa de manera positiva el otra también contará con la misma respuesta. Así mismo, la correlación fue positiva baja con un valor de 0.364.

6 ANÁLISIS DE LOS RESULTADOS

6.1 Análisis descriptivo de los resultados

En cuanto a las técnicas de análisis e interpretación de los datos, la estadística descriptiva permitió que se pueda caracterizar a las variables de estudio, en donde la información estuvo expuesta en base a tablas de frecuencia y gráficos de barras, los cuales se complementaron por medio de la estadística inferencial, con la cual se pudo demostrar la evidencia de una hipótesis nula o una hipótesis alternativa, al haber contado con un valor de p inferior a 0.050. Cabe destacar que la información se permitió validar en consecuencia del uso del paquete estadístico SPSS V 26.00.

Así mismo, se pudo determinar que las características sociodemográficas de mayor prevalencia que pudieron detectarse en el ámbito de estudio fueron que los encuestados fueron de sexo masculino en una representación del 64.00%, con una edad que ha rondado entre los 18 a los 35 años, en donde el 39.00% fue casado y el 67.00% contó con estudios de pregrado.

6.2 Comparación resultados con marco teórico

En cuanto al **objetivo general**, en base a los resultados lograron evidenciar una correlación positiva moderada entre los conflictos de pareja y los estilos de comunicación, en donde se obtuvo un valor de sigma equivalente a 0.633, en donde se observó que tanto la comunicación como los conflictos familiares se encontraron en nivel alto, representado con un nivel alto equivalente a 67.60%. De igual manera, Ola (2019), expuso que los estilos de comunicación si influyen significativamente en la convivencia familiar de las parejas, en donde su estudio obtuvo un valor de sigma menor a 0.050. del mismo modo Gauna (2020), manifestó que los estilos de comunicación si se asemejan a los problemas familiares, donde la comunicación asertiva ayuda a reducir los problemas de conyugues. Ambos resultados de los actores se asemejan con los de la investigación, ya que si hubo una relación entre ambas variables de estudio. Todo lo mencionado se fundamentó con lo expuesto por Sdeeq (2021), manifestó que una buena comunicación y un buen dialogo dentro de un ambiente familiar genera que tanto el hombre

como la mujer puedan entablar una buena relación de pareja, donde esto conllevará a reducir los problemas y conflictos de pareja.

Respecto al **objetivo específico 1**, los resultados evidenciaron que los conflictos de pareja si se asemejan a los estilos de comunicación por sumisión, en el cual se obtuvo un valor de sigma de 0.448%, además, se mostró que tanto la variable de conflicto se mostró en un nivel alto con un 55.80% y la dimensión de sumisión reflejó un medio de 92.30%. Estos resultados se relacionaron con los de Espinoza y Correa (2021), concluyó que los estilos de comunicación se relacionan directamente con los conflictos de pareja con un valor de sigma equivalente a 0.00. Además, Núñez y Real (2020), manifestó que los factores de personalidad se asemejan con los estilos de comunicación que presentan los conyugues en una relación. En base a lo que expusieron ambos autores, sus resultados se asimilan a los de la investigación ya que una buena práctica de comunicación entre parejas si reduce los conflictos entre esto. Asimismo, Faisal y Narimah (2018), mencionaron que la comunicación por sumisión se da cuando en la relación alguien tiene el control sobre el otro, en donde la comunicación debe aplicarse entre ambos para que los conyugues puedan llevar una relación estable.

Referente al **objetivo específico 2**, los resultados expusieron que los conflictos de pareja y el estilo de comunicación por agresión se relacionan conjuntamente, en donde se obtuvo un valor de sigma de 0.642, además, tanto la dimensión de comunicación por agresión como los conflictos reflejaron un nivel alto equivalente a 55.80%. Además, Becerra et al. (2019), concluyó que los estilos de comunicación más comunes en las relaciones son el agresivo y el asertivo, con valor de sigma inferior a 0.050. Del mismo modo Palomino (2019), mencionó que, si hay una semejanza entre las estrategias de comunicación y la satisfacción marital entre los padres, en donde una buena comunicación genera una estable convivencia. Lo expuesto por los autores en sus estudios, se relacionaron con los de la investigación, donde si los convivientes se saben comunicar con sus parejas, se evitará las agresiones y se establecerá una comunicación asertiva. Además, Merel, (2018), manifestó que la agresión

dentro de un ambiente familiar o de pareja se puede presentar de dos maneras, ya sea de forma psicológica o de manera física, además cuando uno de los miembros presencia esto, debe aplicar estrategias de comunicación adecuadas para darle solución y frenar estas acciones.

En relación con el **objetivo específico 3**, los resultados arrojaron que, en cuanto a los conflictos de pareja y el estilo de comunicación por agresión pasiva, tuvieron una semejanza positiva moderada, representadas con un valor de sigma equivalente a 0.612%, también la variable conflicto y la dimensión de comunicación por agresión mostraron un nivel medio de 91.90%. Del mismo modo, Ola (2019), concluyó que una buena comunicación si permite disminuir y reducir las agresiones que se presentan entre conyugues, con un valor de sigma inferior a 0.05. Así mismo, Gauna (2020), determinó que si hay semejanza entre la comunicación y los problemas de convivencia que se dan entre esposos, con un $p=0.001$. En base a lo manifestado por los autores, sus resultados se relacionan con los de la investigación, donde una eficiente comunicación conlleva a que la pareja se relacione y se lleve mejor su pareja, evitando así las discusiones entre ambos. Por ello, Haris, y Kumar (2018), manifestó que en las relaciones se puede dar una agresión pasiva, la cual genera que los conflictos entre conyugues muchas veces se da por la carencia de diálogos y signos de afecto entre pareja, por ello, es fundamental que tanto el hombre como la mujer establezcan reglas para que lleven un ambiente en armonía.

En cuanto al **objetivo específico 4**, los resultados arrojaron los conflictos de pareja y los estilos de comunicación por aserción si tuvieron relación con un valor de sigma de 0.364% positiva baja, lo cual significa que su correlación fue positiva baja, además, tanto la variable conflicto como la dimensión de aserción tuvieron un nivel alto equivalente a 88.50%. Además, Espinoza y Correa (2021), determinó que las formas de comunicación se asemejan directamente con los conflictos de pareja con un valor de sigma equivalente a 0.00. Sin embargo, Fernández (2018), en su investigación determinó que las estrategias de evitación es una de las estrategias comunicación que más se asemeja en referencia a los

problemas entre conyugues. Ambos resultados de los autores se asimilan a los de la investigación, ya que las ambas variables se relacionan entre sí, además en cuanto a la comunicación, si esta se establece de manera adecuada entre conyugues se disminuye la presencia de agresiones. Además, Aguilera y Rodrigues (2021), manifestó que las aserciones entre los miembros de una relación conllevan a la libre expresión de ideas, conductas y comportamientos entre los conyugues, esto puede generar que se establezca una buena relación y un diálogo asertivo, entre ambos o entre el vínculo familiar.

CONCLUSIONES Y RECOMENDACIONES

Conclusiones

Se concluyó que existió relación significativa entre los conflictos de pareja y los estilos de comunicación, en donde se mantuvo un valor de 0.633, con un valor de significatividad de 0.000 con el que se pudo validar la hipótesis alternativa, en donde el 78.00% de los encuestados señaló un nivel medio para ambos elementos de estudio, a consecuencia de haber señalado la alta incidencia que ha podido alcanzarse al contar con un inadecuado estilo de comunicación en el desarrollo de conflictos de pareja.

Así mismo, se concluyó que existió relación significativa entre los conflictos de pareja y el estilo de comunicación por sumisión, en donde se mantuvo un valor de 0.448, con un valor de significatividad de 0.000 con el que se pudo validar la hipótesis alternativa, en donde el 92.30% de los encuestados señaló un nivel medio para ambos elementos de estudio, a consecuencia de que las personas han solido haber desarrollado cierta comunicación basada en la evasión de los problemas que ha conllevado a que se cuente con mayoritarios niveles de confort ante las malas noticias o adversidades.

Además, se concluyó que existió relación significativa entre los conflictos de pareja y el estilo de comunicación por agresión, en donde se mantuvo un valor de 0.642, con un valor de significatividad de 0.000 con el que se pudo validar la hipótesis alternativa, en donde el 93.80% de los encuestados señaló un nivel medio para ambos elementos de estudio, a consecuencia de que las personas para poder alcanzar los objetivos que han tenido, han desarrollado métodos como la venganza o las amenazas para convencer a su pareja.

Mientras que, se concluyó que existió relación significativa entre los conflictos de pareja y el estilo de comunicación por agresión pasiva, en donde se mantuvo un valor de 0.612, con un valor de significatividad de 0.000 con el que se pudo validar la hipótesis alternativa, en donde el 91.90% de los encuestados señaló un nivel medio para ambos elementos de estudio, a consecuencia de que las parejas tienden a chantajear a sus

parejas en base a métodos como la indiferencia, la cual tiende a afectar significativa a la calidad de la comunicación que se puede alcanzar en estos mismos.

Así mismo, se concluyó que existió relación significativa entre los conflictos de pareja y el estilo de comunicación por aserción, en donde se mantuvo un valor de 0.364, con un valor de significatividad de 0.000 con el que se pudo validar la hipótesis alternativa, en donde el 35.90% de los encuestados señaló un nivel medio para ambos elementos de estudio, a consecuencia de que las personas tienden a usar en muy pocas oportunidades el respeto o la seguridad en cuanto a la toma de decisiones o con la comunicación con su pareja.

Recomendaciones

Se recomienda a las parejas que tienden a mantener altos conflictos de pareja, el mantener una comunicación directa con psicólogos de parejas con la intención de poder mejorar la aplicación de estrategias basadas en la comunicación para poder solucionar los inconvenientes que se pueden tener en la relación.

Así mismo, se recomienda a demás investigadores el realizar una evaluación acerca de la incidencia que puede llegar a tener el estilo de comunicación por sumisión, en relación con la inteligencia emocional de una persona, con la intención de poder entender la necesidad de prepararse emocionalmente en cuanto a cada individuo de una pareja para mejorar su capacidad comunicativa.

Además, se recomienda al colegio de psicólogos del Departamento de Ica, el poder evaluar el nivel de agresión que pueden llegar a tener las parejas del distrito de San Juan Bautista, con la intención de poder determinar los factores más incidentes acerca de este tipo de comportamientos o de tendencias que pueden generar afectaciones hacia la calidad de la comunicación.

Mientras que, se recomienda al colegio de psicólogos del Departamento de Ica, el evaluar en base a estadísticas fiables, el nivel de incidencia que puede tener el estilo de comunicación mediante la agresión pasiva, con el grado de manipulación de una persona sobre otra, con la intención de poder determinar los factores psicosociales que lo generan.

Así mismo, se recomienda al colegio de psicólogos del Departamento de Ica, desarrollar capacitaciones hacia las parejas de forma gratuita, con la finalidad de promover la comunicación asertiva, en donde se promueva el respeto y la escucha activa en una relación.

REFERENCIAS BIBLIOGRÁFICAS

- Abouelenin, A. (2022). Gender, Resources, and Intimate Partner Violence Against Women in Egypt Before and After the Arab Spring. *Violence Against Women*, 28(2), 347-374. <https://journals.sagepub.com/doi/pdf/10.1177/1077801221992877>
- Agüero, J. (2018). Prevalence of Violence against Women among Different Ethnic Groups in Peru. *Institutions for Development Sector*, 1(1), 2-43. <https://publications.iadb.org/publications/english/document/Prevalence-of-Violence-against-Women-among-Different-Ethnic-Groups-in-Peru.pdf>
- Aguilera, N. y Rodrigues, L. (2021). Relationships of Adolescent and Young Couples with Violent Behaviors: Conflict Resolution Strategies. *International Journal of Environmental*, 18(2), 2-17. <https://www.mdpi.com/1660-4601/18/6/3201/pdf>
- Akoka, L. (2018). Issues in Marital Conflict and Violence: Sociological Analysis of Narratives of Selected Yoruba Women. *Journal of business & social sciences*, 1(1), 1-8. https://www.academia.edu/38291049/ISSUES_IN_MARITAL_CONFLICT_AND_VIOLENCE.pdf
- Bagheri, S. Sepahmansour, M. y Hasani, F. (2020). The effect of emotional center couple therapy on marital expectations in couples with marital conflicts. *Journal of social psychology*, 7(52), 11-19. http://psychology.iauhvaz.ac.ir/article_665755.html?lang=en
- Batista, C. y Pereira, C. (2020). Negative and open marital communication: interdependent model of actor/partner effect in marital adjustment. *Ciencias Psicológicas*, 14(2), 1-16. http://www.scielo.edu.uy/pdf/cp/v14n2/en_1688-4221-cp-14-02-e2283.pdf
- Becerra, M., Mayorga, A. y Pérez, Y. (2019). *Estilos de comunicación en parejas de Bucaramanga*. (Informe de pregrado). Universidad Cooperativa de Colombia: Colombia. https://repository.ucc.edu.co/bitstream/20.500.12494/15541/1/%282019%29_estilos_comunicacion_parejas.pdf
- Buunk, A. y Fernandez, A. (2020). Don't Cheat Like I Did: Possessive Jealousy and Infidelity in Close Relationships. *An International Journal on Personal Relationships*, 14(2), 12-22. https://www.researchgate.net/publication/323891102_Relationship_among_Facebook_jealousy_aggression_and_personal_and_relationship_variables
- Carrasco, F. (2020). *Percepción de conflictos de parejas casadas y convivientes del distrito de Máncora, Piura 2018* (Informe de pregrado). Universidad Privada Antenor Orrego: Piura. https://repositorio.upao.edu.pe/bitstream/20.500.12759/6987/1/REP_PSIC_FRANCIS.CARRASCO_PERCEPCI%C3%93N.CONFLICTOS.PAREJAS.CASADAS.CONVIVIENTES.DISTRITO.M%C3%81NCORA.PIURA.2018.pdf

- Castillo, L. y Hernández, G. (2019). *Actitudes hacia el amor y señales de riesgo de violencia de género en mujeres universitarias de la ciudad de Piura*. Universidad César Vallejo.
https://repositorio.ucv.edu.pe/bitstream/handle/20.500.12692/41116/Castillo_RLE-Hernandez_GGA.pdf?sequence=1&isAllowed=y
- Chrzastowski, S. (2020). Couple conflicts from an attachment narrative therapy perspective. *Psycoterapia*, 3(194), 31-44.
http://www.psychoterapiapt.pl/uploads/PT_3_2020/ENGver31Chrzastowski_Psychoterapia_3_2020.pdf
- Colonia, J. (2019). Sentencia del Tribunal constitucional. *Tribunal Constitucional*, 1(1), 1-38. <https://tc.gob.pe/jurisprudencia/2020/03378-2019-AA.pdf>
- Dalmo, S. y Meland, E. (2020). Couple relationship problems—a task for the general practitioner? A cross-sectional survey from Norway. *Health Service Research*, 38(2), 115-120. <https://watermark.silverchair.com/cmaa093.pdf?token=>
- Delatorre, M. y Wagner, A. (2019). How Do Couples Disagree? An Analysis of Conflict Resolution Profiles and the Quality of Romantic Relationships. *Magazine Colombian de psychology*, 28(2), 91-108.
https://www.researchgate.net/publication/335644352_How_Do_Couples_Disagree_An_Analysis_of_Conflict_Resolution_Profiles_and_the_Quality_of_Romantic_Relationships
- Espinoza, K. y Correa, M. (2021). *Percepción de Conflictos de Pareja y Estilos de Comunicación en Parejas del Centro Poblado Mallaritos – Sullana* (Informe de posgrado). Universidad César Vallejo: Trujillo.
https://repositorio.ucv.edu.pe/bitstream/handle/20.500.12692/76508/Espinoza_RKA-Correa_GMR-SD.pdf?sequence=1&isAllowed=y
- Faisal, I. y Narimah, I. (2018). Communication styles among organizational peers. *Journal of communication*. 1(1), 1-14.
<https://sssums.files.wordpress.com/2007/11/communication-styles-among-organizational-peers.pdf>
- Fateme, A. y Mahmoud, J. (2018). Effectiveness of emotion focused couple therapy on marriage function and psychological well-being of women with marital conflicts. *Journal of Gorgan University of Medical Sciences*, 20(3), 1-10.
http://goums.ac.ir/journal/browse.php?a_id=3449&sid=1&slc_lang=en
- Fernández, C. (2018). *Estrategias en manejo del conflicto y violencia conyugal en mujeres del distrito de Salaverry*. (Informe de pregrado). Universidad Privada del Norte: Trujillo.
https://repositorio.upn.edu.pe/bitstream/handle/11537/14128/Fern%c3%a1ndez%20Zevallos%2c%20Claudia%20Andrea_parcial.pdf?sequence=5&isAllowed=y
- Ferres, M. Expósito, F. (2019). Couple Conflict-facing Responses from a Gender Perspective: Emotional Intelligence as a Differential Pattern. *Psychosocial*

Intervention, 28(3), 147-156.
https://journals.copmadrid.org/pi/archivos/1132_0559_inter_28_3_0147.pdf

Fitzgerald, J. (2018). Attachment, conflict and relationship quality: Laboratory-based and clinical insights. *Accepted Manuscript*, 1(1), 1-17.
https://espace.library.uq.edu.au/data/UQ_1466f8a/UQ1466f8a_OA.pdf?Expires=1641515620&Key-Pair-Id=APKAJKNB4MJBNC6NLQ&Signature=L05jiSb0EX8kZ~QKSN7a6MT~ZfPVKSTm8rWOYxiLWhQe42WJ6tr5yp1TL5Mr2mH0wv4JcFAR6~3lixp9GT9t0MDBOy5YOhVfdGHxUA3N7nF-mSLrW8yWoGXUkGVN6u9OLFqQhil9uBWuud0dxc9a6FNlxVSrTSbi9dKleQLUIrKYG9zrQGD4GR2SY46numBGUWmMdnbixs5UsZz25fmSfVS-jlJQrm56lBxGhXPs0VH9reWKZZiy6sDlym-klmz102b3TwmOgsUPHOMYXqmCD-vMgBVS0SolfoQF7mY0ulyDxz4WULAG9OjcpU~2t69oeiuUI9Ql0wzUXPuzGYyOQ_

Garcia, C. y Amin, A. (2019). Violence against women: where are we 25 years after ICPD and where do we need to go? *Sexual and reproductive*, 27(1), 346-348.
<https://www.tandfonline.com/doi/epub/10.1080/26410397.2019.1676533?needAccess=true>

Gartman, D. (2018). Marx and the labor process: an interpretation. *Journal of Marx*, 25(2-3), 387-400. <https://library.fes.de/libalt/journals/swetsfulltext/10590675.pdf>

Gauna, M. (2020). *Relación entre los Estilos de comunicación y los problemas matrimoniales en adultos de la ciudad de Paraná*. (Informe de pregrado). Pontificia Universidad de Católica Argentina: Argentina
<https://repositorio.uca.edu.ar/bitstream/123456789/11264/1/relacion-entre-estilos-comunicacion.pdf>

Hammett, J. (2021). Intimate Partner Aggression and Marital Satisfaction: A CrossLagged Panel Analysis, 36(3-4), 463-481. <https://marriage.psych.ucla.edu/wp-content/uploads/sites/213/2021/03/2021-Hammett-et-al.-JIV.pdf>

Haris, F. y Kumar, A. (2018). Marital Satisfaction and Communication Skills among Married Couples. *Academic and Law Serials*, 59(1), 35-44.
https://www.researchgate.net/publication/324680369_Marital_Satisfaction_and_Communication_Skills_among_Married_Couples

Hernández, R.; Mendoza, R. y Fernández, C. (2018). *Metodología de la investigación. Las rutas cuantitativa, cualitativa y mixta*, Ciudad de México, México: Editorial Mc Graw Hill Educación. Recuperado de <https://virtual.cuautitlan.unam.mx/rudics/?p=2612>

Iglesias, T. (2019). Scale of Self-perceived Communication in the Couple Relationship. *annals of psychology*, 35(2), 314-322.
<https://revistas.um.es/analesps/article/download/334451/260811/1251671>

- INEI (2018). *Ica: Resultados definitivos* (Informe técnico). INEI: Ica.
https://www.inei.gob.pe/media/MenuRecursivo/publicaciones_digitales/Est/Lib1545/11TOMO_01.pdf
- Intyaswati, D. (2018). Communication Style and Communication Competence Of President Jokowi. *Journal international*, 7(29), 527-534.
https://www.researchgate.net/publication/326724968_Communication_Style_and_Communication_Compotence_Of_President_Jokowi
- Jannini, E. y Nappi, R. (2018). Couplepause: A New Paradigm in Treating Sexual Dysfunction During Menopause and Andropause. *Journal of Sexual Medicine Reviews*, 6(3), 384-395.
<https://www.sciencedirect.com/science/article/abs/pii/S2050052117301415>
- Jeanfreau, M., Noguchi, K. y Mong, M. (2018). Financial Infidelity in Couple Relationships. *Journal of financial therapy*, 9(1), 1-18.
<https://newprairiepress.org/cgi/viewcontent.cgi?article=1159&context=jft>
- Kansky, J. (2018). What's Love Got to Do With it? Romantic Relationships and Well-Being. *Nobascholar*, 1(1), 1-24.
<https://www.nobascholar.com/chapters/10/download.pdf>
- Kavanaugh, G., Sviatschi, M. y Trako, I. (2019). Female Officers, Gender Violence and Human Capital: *Evidence from All-Women's Justice Centers in Peru*. *Journal of Violence*, 1(1), 1-79. <https://rpd.princeton.edu/sites/rpd/files/sviatschi-female-officers-gender-violence-and-children-feb2019.pdf>
- Merel, L. (2018). Communication Style in Online Crowdfunding. *Journal of communication*, 1(1), 1-19.
https://essay.utwente.nl/78393/1/Lasschuijt_BA_BMS.pdf
- Mohamadsadegh, A. (2018). The Experience of Sexual Problems in Women Seeking Divorce and Women Satisfied with their Marriage: A Qualitative Study. *Journal of Qualitive Research*, 7(1), 35-47. http://jqr1.kmu.ac.ir/article_90919.html
- Njeri, G. (2019). Literature Review: Leader Communication Styles and Work Outcomes. *International Journal of Scientific & Engineering Research*, 10(1), 1956-1967.
<https://www.ijser.org/researchpaper/Literature-Review-Leader-Communication-Styles-and-Work-Outcomes.pdf>
- Núñez, Z. y Real, J. (2020). Factores de personalidad y estilos de comunicación en parejas de grupos parroquiales en Lima. *Revista de investigación*, 5(3), 169-181.
<https://dialnet.unirioja.es/servlet/articulo?codigo=7770615>
- Ola, I. (2018). *Estilos de comunicación y convivencia matrimonial en parejas adventistas del Distrito Metropolitano de Quito, Ecuador, 2018*. (Informe de posgrado). Universidad Peruana Unión, Ecuador.
https://repositorio.upeu.edu.pe/bitstream/handle/20.500.12840/1755/Viviana_Tesis_Maestro_2018.pdf?sequence=1&isAllowed=y
- Palomino, Y. (2019). *Satisfacción marital y Estrategias de comunicación en padres de familia de una institución educativa privada del distrito Porvenir – La Libertad*.

- (Informe de pregrado). Universidad Peruana Unión: Lima. https://repositorio.upeu.edu.pe/bitstream/handle/20.500.12840/1629/Yenny_Tesis_Licenciatura_2019.pdf?sequence=1&isAllowed=y
- Sanchez, M. (2019). Controlling Behaviors in Couple Relationships in the Digital Age: Acceptability of Gender Violence, Sexism, and Myths about Romantic Love. *Psychosocial Intervention*, 29(2), 67-81. https://journals.copmadrid.org/pi/archivos/1132_0559_inter_29_2_0067.pdf
- Sdeeq, B. y Farida, E. (2021). Proper Communication Styles in Educational Setting from Lecturers' Perspectives. *International Journal for Educational and Vocational Studies*, 3(1), 17-23. <https://www.ijser.org/researchpaper/Literature-Review-Leader-Communication-Styles-and-Work-Outcomes.pdf>
- Shemaye, A. y Kassa, K. (2021). Marital conflict among couples: The case of Durbete town, Amhara Region, Ethiopia. *Cogent Psychology*, 8(1), 1-18. <https://www.tandfonline.com/doi/pdf/10.1080/23311908.2021.1903127>
- Spenser, C. (2018). Social Media Use and Its Impact on Relationships and Emotions. (Undergraduate report). *Brigham Young University*. <https://scholarsarchive.byu.edu/cgi/viewcontent.cgi?article=7927&context=etd>
- Stone, J. (2019). Information Theory: A Tutorial Introduction. *Magazine of the university of England*, 1(1), 1-23. <https://arxiv.org/pdf/1802.05968.pdf>
- Ventura, J. (2018). Evidence of Validity and Factorial Invariance of a Brief Jealousy Scale in Peruvian University Students. *Research Article*, 6(2), 125-180. http://www.scielo.org.pe/pdf/pyr/v6n2/en_a03v6n2.pdf
- Wafaa, B. (2020). Gender Differences in the Motivations for the Use of Sanctions in Conflicts Within Muslim and Jewish Couples. *Sage journal*, 1(1), 1-15. <https://journals.sagepub.com/doi/10.1177/0886260520935493>
- Ward, D. y Park, L. (2021). For the love of money: The role of financially contingent self-worth in romantic relationships. *Journal of social*, 1(1), 1-26. https://www.researchgate.net/publication/349142194_For_the_love_of_money_The_role_of_financially_contingent_self-worth_in_romantic_relationships
- Yager, H. (2020). The Effects of Communication Styles on Marital Satisfaction. *University of West Florida*, 1(1), 1-12. <https://www.uncp.edu/sites/default/files/2020-05/Literature%20Review%20Example.pdf>
- Zahl, R. y Gausel, N. (2019). Physical Couple and Family Violence Among Clients Seeking Therapy: Identifiers and Predictors. *Journal of couple and family*, 1(1), 1-18. <https://www.frontiersin.org/articles/10.3389/fpsyg.2019.02847/full>

ANEXOS

Anexo 1 Cuestionario de recolección de datos



UNIVERSIDAD AUTÓNOMA DE ICA

CONFLICTOS DE PAREJA Y ESTILOS DE COMUNICACIÓN EN PAREJAS DEL DISTRITO DE SAN JUAN BAUTISTA, ICA, 2022

Instrucciones: La finalidad de esta encuesta es Determinar la relación entre los conflictos de pareja y los estilos de comunicación en parejas del distrito de San Juan Bautista, Ica, 2022. Para tal efecto sírvase marcar con un aspa (x) dentro de los paréntesis las respuestas que usted considere correctas o pertinentes de acuerdo a su percepción.

Sus respuestas serán manejadas con carácter confidencial por lo cual le solicitamos veracidad.

CARACTERÍSTICAS SOCIODEMOGRÁFICAS

1. Sexo
 - a) Masculino
 - b) Femenino
2. Edad
 - a) 18 – 35 años
 - b) 35 – 37 años
 - c) 38 – 39 años
 - d) Más de 40 años
3. Estado civil
 - a) Soltero
 - b) Casado
 - c) Conviviente
 - d) Divorciado

- e) Viudo
4. Nivel de educación
- a) Primaria
 - b) Secundaria
 - c) Pregrado
 - d) Postgrado
 - e) Técnico

CONFLICTOS DE PAREJA

Nunca	Casi nunca	Algunas veces	Casi siempre	Siempre
1	2	3	4	5

N°	Pregunta	1	2	3	4	5
Zona doméstica y de crianza						
1	Se tienen desacuerdos en las formas de pensar					
2	Se tienen dificultades al compartir responsabilidades					
3	Mi pareja es desconsiderada conmigo					
4	Me incomoda la forma en la que piensa					
5	Le cuesta involucrarse en tareas compartidas					
Zona económica y de prioridades						
6	Me incomoda la forma en la que administra el dinero					
7	Realiza gastos innecesarios					
8	Quiere administrar mi dinero					
9	Gasta el dinero en banalidades					
10	Los desacuerdos son frecuentes por cuestiones económicas					
Zona de hábitos personales						
11	Discutimos porque se excede en el consumo de bebidas alcohólicas					
12	He perdido amigos para evitar que se moleste					
13	Me disgusta sus malos hábitos					
14	Me desespera que sea una persona muy habladora					
15	Me fastidia que no me preste atención cuando hablo					
Zona de la familia colateral						
16	Su familia se entromete en las decisiones que tomamos					
17	La intervención de su familia complica la solución de nuestros problemas					
18	Tenemos desacuerdos al momento de decidir visitar a nuestras familias					

19	Su familia interviene en la relación
20	Me incomoda visitar a la familia de mi pareja
Zona de intereses	
21	Tenemos desacuerdos con nuestros intereses o pasatiempos
22	Me disgusta que dedique demasiado tiempo en sus aficiones
23	Pelemos porque nuestros intereses son diferentes
24	Suele evitar salir a la calle
25	Les dedica más tiempo a sus hobbies que a pasarla juntos
Zona íntima sexual	
26	Me resulta complicado decirle "Te amo"
27	Invento excusas para poder evitarlo sexualmente
28	Algunas veces me he sentido obligada a tener intimidad
29	Me siento insatisfecho sexualmente con mi pareja
30	Finge tener orgasmos, únicamente para complacerme
Zona social	
31	Me desagrada el comportamiento que tiene en las reuniones con amigos
32	Me irrita que se deje influencia por sus amigos
33	Me disgusta que vaya solo a algún lugar
34	Me incomoda cómo es que se comporta con mis amistades
35	Prefiere más los consejos de sus amigos que los míos
Zona de metas	
36	Tenemos desacuerdos en las metas a largo plazo
37	Discutimos al tomar decisiones acerca de nuestro futuro
38	Suele contradecirme en las expectativas a futuro que tengo
39	Difícilmente compartimos nuestros planes a futuro
40	Visualizamos nuestro futuro como pareja de manera diferente
Zona de manejo de celos	
41	Pienso que en cualquier momento nuestra relación se puede terminar
42	Suele rebuscar mis cosas
43	Me irrita pensar que mi pareja coquetea con otras personas
44	Me molesta que sea una persona muy insegura
45	Me asfixia que intente controlarme demasiado

ESTILOS DE COMUNICACIÓN

Nunca	Casi nunca	Algunas veces	Casi siempre	Siempre
1	2	3	4	5

N°	Pregunta	1	2	3	4	5
Sumisión						
1	Cuando discutimos con mi pareja, prefiero darle la razón para evitar una pelea más grave					
2	Cuando mi pareja no se da cuenta del apoyo que le doy, prefiero no decir nada					
3	Cuando mi pareja dice algo que me hiere, prefiero no hacer nada para que no se de cuenta del daño que me ha hecho					
4	Cuando le pregunto algo a mi pareja y no me responde, no insisto					
5	Cuando intento conversar acerca de preferencias sexuales con mi pareja, él le quita importancia y lo dejo pasar					
Agresión						
6	Si mi pareja no hace algo que me prometió, lo amenazo con hacerle la vida imposible					
7	Cuando quiero ir de viaje a algún lugar, discuto para conseguir lo que quiero					
8	Demuestro mi disgusto a mi pareja pegándole y portándome agresiva					
9	Cuando mi pareja me da la contra, intento vengarme de esta					
10	Busco venganza para hacer que mi pareja sienta lo mismo que me hizo sentir					
Agresión pasiva						
11	Cuando quiero que mi pareja se responsabilice con de algo, me muestro distante					
12	Cuando mi pareja se porta injustamente conmigo, no digo nada, pero me muestro distante					
13	Cuando mi pareja me humilla, me muestro distante					
14	Cuando me molesto con mi pareja, muestro mi indiferencia					
15	Cuando discuto con mi pareja, me quedo con el resentimiento que se va acumulando poco a poco					
Aserción						
16	Le expongo mis sentimientos a mi pareja para solucionar los problemas					
17	Intento tener respeto con las palabras que digo al momento de tener una discusión con mi pareja					
18	Cuando no estoy de acuerdo con la forma de pensar de mi pareja, intento tener una conversación serena					
19	Me muestro seguro de mi mismo, al momento de expresar una idea hacia mi pareja					

20 Intento mantener seguridad en toda comunicación
que tengo con mi pareja

Conflictos de pareja

Información	Contenido
Nombre	Universidad Privada Antenor Orrego
Autor	Carrasco Temoche Francis Esther
Año	2020
Lugar	Perú
Título	Percepción de conflictos de parejas casadas y convivientes del distrito de Máncora, Piura 2018
Duración	20 minutos
Valoración	Para la presente investigación, se ha considerado la escala Likert de valoración
Confiabilidad	La confiabilidad del presente instrumento, se ha encontrado determinado por medio del alfa de Cronbach, en el que se ha alcanzado una valoración de 0.88
Validadores	Escala de Percepción de Conflictos de pareja (PCP) del Dr. Edmundo Arévalo Luna y cols
Link	https://repositorio.upao.edu.pe/bitstream/20.500.12759/6987/1/REP_PSIC_FRANCIS.CARRASCO_PERCEPCI%C3%93N.CONFLICTOS.PAREJAS.CASADAS.CONVIVIENTES.DISTRITO.M%C3%81NCORA.PIURA.2018.pdf

Estilos de comunicación

Información	Contenido
Nombre	Universidad César Vallejo
Autor	Espinoza Ruiz, Katia Alexandra / Correa González, Miriam Raquel
Año	2021
Lugar	Perú
Título	Percepción de Conflictos de Pareja y Estilos de Comunicación en Parejas del Centro Poblado Mallaritos – Sullana
Duración	20 minutos
Valoración	Para la presente investigación, se ha considerado la escala Likert de valoración
Confiabilidad:	0.94 – Alfa de Cronbach
Validadores	Cuestionario de Percepción de Conflictos de Pareja (PCP)
Link	https://repositorio.ucv.edu.pe/bitstream/handle/20.500.12692/76508/Espinoza_RKA-Correa_GMR-SD.pdf?sequence=1&isAllowed=y

Anexo 3 Matriz de consistencia

Problemas de investigación	Objetivos de investigación	Hipótesis de investigación	Variables	Metodología
Problema general	Objetivo general	Hipótesis general	Variable 1	Método general
¿Cuál es la relación entre los conflictos de pareja y los estilos de comunicación en parejas del distrito de San Juan Bautista, Ica, 2022?	Determinar la relación entre los conflictos de pareja y los estilos de comunicación en parejas del distrito de San Juan Bautista, Ica, 2022	Existe relación significativa entre los conflictos de pareja y los estilos de comunicación en parejas del distrito de San Juan Bautista, Ica, 2022	Conflictos de pareja	Cuantitativo Tipo de investigación Tipo descriptivo correlacional
Problemas específicos	Objetivos específicos	Hipótesis específicas	Dimensiones	Nivel de investigación: Diseño de la investigación: Población y muestra Población:
¿Cuál es la relación entre los conflictos de pareja y el estilo de comunicación por sumisión en parejas del distrito de San Juan Bautista, Ica, 2022?	Identificar la relación entre los conflictos de pareja y el estilo de comunicación por sumisión en parejas del distrito de San Juan Bautista, Ica, 2022	Existe relación significativa entre los conflictos de pareja y el estilo de comunicación por sumisión en parejas del distrito de San Juan Bautista, Ica, 2022	Zona doméstica y de crianza Zona económica y de prioridades personales	2133 parejas que viven en el Distrito de San Juan Bautista Muestra: 325 parejas que viven en el Distrito de San Juan Bautista
¿Cuál es la relación entre los conflictos de pareja y el estilo de comunicación por agresión en parejas del distrito de San Juan Bautista, Ica, 2022?	Identificar la relación entre los conflictos de pareja y el estilo de comunicación por agresión en parejas del distrito de San Juan Bautista, Ica, 2022	Existe relación significativa entre los conflictos de pareja y el estilo de comunicación por agresión en parejas del distrito de San Juan Bautista, Ica, 2022	Zona de hábitos familiares Zona de la familia colateral Zona de intereses	
¿Cuál es la relación entre los conflictos de pareja y el estilo de comunicación por agresión pasiva en parejas del distrito de San Juan Bautista, Ica, 2022?	Identificar la relación entre los conflictos de pareja y el estilo de comunicación por agresión pasiva en parejas del distrito de San Juan Bautista, Ica, 2022	Existe relación significativa entre los conflictos de pareja y el estilo de comunicación por agresión pasiva en parejas del distrito de San Juan Bautista, Ica, 2022	Zona íntima sexual Zona social Zona de metas Zona de manejo de celos	
¿Cuál es la relación entre los conflictos de pareja y el estilo de comunicación por aserción en parejas del distrito de San Juan Bautista, Ica, 2022?	Identificar la relación entre los conflictos de pareja y el estilo de comunicación por aserción en parejas del distrito de San Juan Bautista, Ica, 2022	Existe relación significativa entre los conflictos de pareja y el estilo de comunicación por aserción en parejas del distrito de San Juan Bautista, Ica, 2022	Variable 2 Estilos de comunicación	
			Dimensiones Sumisión Agresión Agresión pasiva Aserción	
				Tipo de muestra probabilística Muestreo aleatorio simple

**Técnica de
recolección de
datos**

Encuesta

Instrumento

Cuestionario



UNIVERSIDAD AUTÓNOMA DE ICA

CONSENTIMIENTO INFORMADO

Yo _____, Con
Dirección en _____,
con DNI _____ autorizo y acepto participar en el
proyecto titulado: CONFLICTOS DE PAREJA Y ESTILOS DE
COMUNICACIÓN EN PAREJAS DEL DISTRITO DE SAN JUAN
BAUTISTA, ICA, 2022, con la finalidad de poder exponer con certeza y
veracidad, mis datos de caracterización, en miras de que se ofrezca
respuesta hacia los objetivos planteados.

.....

FIRMA

Anexo 5 Base de datos

5	4	4	3	4	5	3	4	3	3	3	4	3	3	4	4	3	4	5	3	4	3	3	5	3	4	3	3	3	4	3	3	3	4	3	3	5	3	4	4												
3	4	3	3	4	5	4	5	3	2	4	5	3	2	4	3	3	4	5	4	5	3	2	5	4	5	3	2	4	5	3	2	5	4	5	3	2	4	5	3	2	5	4	5	3							
2	3	3	3	3	4	4	4	4	4	4	4	4	3	3	3	3	4	4	4	4	4	4	4	4	4	4	4	4	4	4	4	4	4	4	4	4	4	4	4	4	4	4	4	3							
3	2	3	2	3	3	2	2	4	3	2	2	4	2	3	2	3	3	3	2	2	4	3	3	2	2	4	3	2	2	4	3	2	2	4	3	2	2	4	3	3	2	2	3	2	2						
2	4	3	3	2	3	4	4	3	2	4	4	3	2	4	3	3	2	3	4	4	3	2	3	4	4	3	2	3	4	4	3	2	4	4	4	3	2	4	4	4	3	2	3	4	4	3					
3	3	3	3	3	2	4	4	4	2	4	4	4	4	3	3	3	3	3	2	4	4	4	3	2	4	4	4	3	2	4	4	4	4	4	4	4	4	4	4	4	4	4	4	3	2	4	3				
2	3	2	3	3	3	4	2	3	3	3	4	2	3	3	3	2	3	3	3	4	2	3	3	3	4	2	3	3	3	4	2	3	3	3	4	2	3	3	3	4	2	3	3	3	4	2	3				
2	2	3	4	3	3	2	2	3	3	2	2	3	2	3	2	3	4	3	3	3	2	2	3	3	3	2	2	3	3	3	2	2	3	3	3	2	2	3	3	3	2	2	3	3	3	2	4				
2	2	3	2	4	3	3	2	3	3	2	3	3	2	3	3	2	4	3	3	2	3	3	3	3	3	2	3	3	3	3	2	3	3	3	2	3	3	3	2	3	3	3	3	2	3	2	2				
3	2	3	3	3	3	3	3	2	3	3	3	2	2	3	3	3	3	3	3	3	3	2	3	3	3	3	3	2	3	3	3	3	3	3	2	3	3	3	3	3	3	2	3	3	3	3	3				
4	3	4	2	3	3	2	2	3	3	2	2	3	3	3	4	2	3	3	2	2	3	3	3	2	2	3	3	2	2	3	3	2	2	3	3	2	2	3	3	2	2	3	3	2	2	3	3				
4	3	4	4	1	1	1	3	5	3	1	3	5	3	3	4	4	1	1	1	3	5	3	1	1	3	5	3	1	3	5	3	1	3	5	3	1	3	5	3	1	1	3	3	1	1	3	3				
4	3	4	3	2	4	4	2	2	4	4	2	2	4	3	4	3	2	4	4	2	2	4	4	4	2	2	4	4	4	2	2	4	4	4	2	2	4	4	4	2	2	4	4	4	2	4	2	4			
4	4	3	3	4	3	2	3	2	4	2	3	2	4	4	3	3	4	3	2	3	2	4	3	2	3	2	4	3	2	3	2	4	3	2	4	3	2	4	3	2	4	3	2	4	3	2	3	4			
2	3	1	3	4	4	3	4	3	4	3	4	3	1	3	4	4	3	4	4	3	4	3	4	4	3	4	3	4	3	4	3	4	3	4	3	4	3	4	3	4	3	4	3	4	3	4	4	4			
3	2	4	4	2	4	2	4	4	4	2	4	4	4	2	4	4	2	4	4	2	4	4	4	4	4	2	4	4	4	4	4	4	4	4	4	4	4	4	4	4	4	4	4	4	4	4	4	3			
1	3	3	2	3	3	2	3	3	3	2	3	3	3	3	3	2	3	3	3	2	3	3	3	3	3	2	3	3	3	3	2	3	3	3	3	2	3	3	3	3	2	3	3	3	3	2	3				
3	4	2	2	3	3	3	1	4	4	3	1	4	4	4	2	2	3	3	3	1	4	4	3	3	1	4	4	3	3	1	4	4	3	3	1	4	4	3	3	1	4	4	3	3	1	4	4				
3	2	4	5	3	3	2	4	4	4	2	4	4	4	2	4	5	3	3	2	4	4	4	3	2	4	4	4	3	2	4	4	4	4	4	4	4	4	4	4	4	4	4	4	4	4	4	4	2			
4	3	3	2	4	2	1	4	3	3	1	4	3	3	3	3	2	4	2	1	4	3	3	2	1	4	3	3	2	1	4	3	3	2	1	4	3	3	1	4	3	3	2	1	4	3	3	2	1	4		
3	3	2	4	4	3	2	3	4	3	2	3	4	3	2	4	4	4	3	2	3	4	4	3	2	3	4	4	3	2	3	4	3	2	3	4	3	2	3	4	3	2	3	4	3	2	4	3	2	4		
5	4	4	3	4	5	3	4	3	3	4	3	3	4	3	4	3	4	5	3	4	3	3	5	3	4	3	3	5	3	4	3	3	5	3	4	3	3	5	3	4	3	3	5	3	4	3	3	5	3		
3	4	3	3	4	5	3	2	4	5	3	2	4	3	3	4	5	4	5	3	2	5	4	5	3	2	5	4	5	3	2	5	4	5	3	2	5	4	5	3	2	5	4	5	3	2	5	4	5	3		
2	3	3	3	3	4	4	4	4	4	4	4	4	4	4	4	4	4	4	4	4	4	4	4	4	4	4	4	4	4	4	4	4	4	4	4	4	4	4	4	4	4	4	4	4	4	4	4	4	4	4	
4	3	4	2	3	3	2	2	3	3	2	2	3	3	3	4	2	3	3	2	2	3	3	3	2	2	3	3	2	2	3	3	2	2	3	3	2	2	3	3	2	2	3	3	2	2	3	3	2	2	3	
3	2	3	2	3	3	1	4	3	3	1	4	3	3	3	3	2	4	2	1	4	3	3	2	1	4	3	3	2	1	4	3	3	2	1	4	3	3	1	4	3	3	2	1	4	3	3	2	1	4		
3	3	2	4	4	3	2	3	4	3	2	3	4	3	2	4	4	4	3	2	3	4	4	3	2	3	4	4	3	2	3	4	3	2	3	4	3	2	3	4	3	2	3	4	3	2	3	4	3	2	4	
5	4	4	3	4	5	3	4	3	3	4	3	3	4	3	4	3	4	5	3	4	3	3	5	3	4	3	3	5	3	4	3	3	5	3	4	3	3	5	3	4	3	3	5	3	4	3	3	5	3		
3	4	3	3	4	5	3	2	4	5	3	2	4	3	3	4	5	4	5	3	2	5	4	5	3	2	5	4	5	3	2	5	4	5	3	2	5	4	5	3	2	5	4	5	3	2	5	4	5	3		
2	3	3	3	3	4	4	4	4	4	4	4	4	4	4	4	4	4	4	4	4	4	4	4	4	4	4	4	4	4	4	4	4	4	4	4	4	4	4	4	4	4	4	4	4	4	4	4	4	4	4	
3	2	3	2	3	3	2	2	4	3	2	2	4	2	3	2	3	3	3	2	2	4	3	3	3	2	2	4	3	2	2	4	3	2	2	4	3	2	2	4	3	2	2	4	3	2	2	4	3	2	4	
2	4	3	3	3	3	2	4	4	4	2	4	4	4	3	3	3	3	2	4	4	4	3	2	4	4	4	3	2	4	4	4	4	4	4	4	4	4	4	4	4	4	4	4	4	4	4	4	4	4	4	
2	3	2	3	3	3	4	2	3	3	4	2	3	3	3	2	3	3	3	4	2	3	3	3	4	2	3	3	3	4	2	3	3	3	4	2	3	3	3	4	2	3	3	3	4	2	3	3	3	4	2	
2	2	3	2	3	3	2	2	3	3	2	2	3	3	3	2	3	3	3	2	2	3	3	3	2	2	3	3	2	2	3	3	2	2	3	3	2	2	3	3	2	2	3	3	2	2	3	3	2	2	3	
3	2	3	2	3	3	2	2	3	3	2	2	3	3	3	3	3	3	3	2	2	3	3	3	3	3	2	2	3	3	3	2	2	3	3	3	2	2	3	3	3	2	2	3	3	2	2	3	3	2	2	
4	3	4	2	3	3	2	2	3	3	2	2	3	3	3	4	2	3	3	2	2	3	3	2	2	3	3	2	2	3	3	2	2	3	3	2	2	3	3	2	2	3	3	2	2	3	3	2	2	3		
4	3	4	4	1	1	1	3	5	3	1	3	5	3	3	4	4	1	1	1	3	5	3	1	1	3	5	3	1	3	5	3	1	3	5	3	1	3	5	3	1	3	5	3	1	1	3	4	1	1	3	4
4	3	4	3	2	4	4	2	2	4	4	2	2	4	3	4	3	2	4	4	2	2	4	4	4	2	2	4	4	4	2	2	4	4	4	2	2	4	4	4	2	2	4	4	4	2	2	4	4	4	2	4
4	4	3	3	4	3	2	3	2	4	2	3	2	4	4	3	3	4	3	2	3	2	4	3	2	3	2	4	3	2	3	2	4	3	2	4	3	2	4	3	2	4	3	2	4	3	2	4	3	2	3	
2	3	4	3	4	3	2	3	2	3	2	3	2	3	3	4	3	4	3	2	3	2	3	3	2	3	3	4	2	3	3	3	2	3	3	3	2	3	3	3	2	3	3	3	2	3	3	3	2	3	3	
3	2	4	3	2	4	3	2	3	3	2	3	2	4	3	2	4	3	2	4	3	2	3	4	3	2	3	4	3	3	2	3	4	3	3	2	3	4	3	3	2	3	3	3	2	3	4	3	3	3	3	

Anexo 6 Confiabilidad de Alfa de Cronbach

Tabla 15

Confiabilidad del instrumento de recolección de datos – Conflictos de pareja

Reliability Statistics	
Cronbach's Alpha	N of Items
,929	45

Fuente: Elaboración propia

La confiabilidad del instrumento se ha aprobado debido a que se ha superado el valor de Alpha de Cronbach con un 0.70.

Tabla 16

Confiabilidad del instrumento de recolección de datos – Estilos de comunicación

Reliability Statistics	
Cronbach's Alpha	N of Items
,961	20

Fuente: Elaboración propia

La confiabilidad del instrumento se ha aprobado debido a que se ha superado el valor de Alpha de Cronbach con un 0.70.

Tabla 17

Confiabilidad del instrumento de recolección de datos – Ambas variables

Reliability Statistics	
Cronbach's Alpha	N of Items
,969	65

Fuente: Elaboración propia

La confiabilidad del instrumento se ha aprobado debido a que se ha superado el valor de Alpha de Cronbach con un 0.70.

Informe de turnitin

“CONFLICTOS DE PAREJA Y ESTILOS DE COMUNICACIÓN EN PAREJAS DEL DISTRITO DE SAN JUAN BAUTISTA, ICA, 2022”

INFORME DE ORIGINALIDAD



FUENTES PRIMARIAS

1	repositorio.autonomadeica.edu.pe Fuente de Internet	5%
2	repositorio.ucv.edu.pe Fuente de Internet	3%
3	Submitted to Universidad Cesar Vallejo Trabajo del estudiante	2%
4	Submitted to Universidad Señor de Sipan Trabajo del estudiante	1%
5	repositorio.unjfsc.edu.pe Fuente de Internet	1%
6	hdl.handle.net Fuente de Internet	1%
7	dialnet.unirioja.es Fuente de Internet	1%
8	repositorio.unica.edu.pe Fuente de Internet	1%
9	repositorio.upao.edu.pe Fuente de Internet	