



UNIVERSIDAD  
**AUTÓNOMA**  
DE ICA

UNIVERSIDAD AUTÓNOMA DE ICA  
FACULTAD DE CIENCIAS DE LA SALUD  
PROGRAMA ACADÉMICO DE PSICOLOGIA

TESIS

**DEPENDENCIA EMOCIONAL Y VIOLENCIA DE PAREJA EN  
PACIENTES DEL CENTRO DE SALUD MARIANO MELGAR  
DE SAN MIGUEL, PUNO – 2022.**

LÍNEA DE INVESTIGACIÓN  
CALIDAD DE VIDA, RESILIENCIA Y BIENESTAR  
PSICOLÓGICO

PRESENTADO POR:  
SENAYDA SOLEDAD ITO VILCA  
BRANDOM YAMIL GUIDO NUÑEZ RAMOS

TESIS DESARROLLADA PARA OPTAR EL TÍTULO  
PROFESIONAL DE LICENCIADO(A) EN PSICOLOGÍA

DOCENTE ASESOR:  
MG. KELLY FARA VARGAS PRADO  
CÓDIGO ORCID N°0000-0002-3322-1825

CHINCHA, 2023



## CONSTANCIA DE APROBACIÓN DE INVESTIGACIÓN

**Dra. Juana Marcos Romero**  
Decana (e) de la Facultad de Ciencias de la Salud  
Universidad Autónoma de Ica.

Presente. -

De mi especial consideración:

Sirva la presente para saludarla e informar que Senayda Soledad Ito Vilca y Brandon Yamil Guido Nuñez Ramos estudiantes de la Facultad de ciencias de la Salud, del programa Académico de Psicología, han cumplido con elaborar su:

PLAN DE TESIS

TESIS

TITULADO: "DEPENDENCIA EMOCIONAL Y VIOLENCIA EN PACIENTES DEL CENTRO DE SALUD MARIANO MELGAR DE SAN MIGUEL, PUNO – 2022."

Por lo tanto, queda expedito para continuar con el desarrollo de la investigación. Estoy remitiendo, conjuntamente con la presente los anillados de la investigación, con mi firma en señal de conformidad.

Agradezco por anticipado la atención a la presente, aprovecho la ocasión para expresar los sentimientos de mi especial consideración y deferencia personal.

Cordialmente,

Mg. Kelly Fara Vargas Prado  
CODIGO ORCID: 0000-0002-3322-1825

## DECLARATORIA DE AUTENCIDAD DE LA INVESTIGACIÓN

Senayda Soledad Ito Vilca, identificado(a) con DNI N° 48377804 y Brandom Yamil Guido Nuñez Ramos, identificado(a) con DNI N° 70157108, en nuestra condición de estudiantes del programa de estudios de Psicología, de la Facultad de Ciencias de la Salud, en la Universidad Autónoma de Ica y que habiendo desarrollado la Tesis titulada: "Dependencia emocional y violencia en pacientes del Centro de Salud Mariano Melgar de San Miguel, Puno – 2022.", declaro bajo juramento que:

- a. La investigación realizada es de mi autoría
- b. La tesis no ha cometido falta alguna a las conductas responsables de investigación, por lo que, no se ha cometido plagio, ni autoplagio en su elaboración.
- c. La información presentada en la tesis se ha elaborado respetando las normas de redacción para la citación y referenciación de las fuentes de información consultadas.

Así mismo, el estudio no ha sido publicado anteriormente, ni parcial, ni totalmente con fines de obtención de algún grado académico o título profesional.

- e. La investigación cumple con el porcentaje de similitud establecido según la normatividad vigente de la Universidad (no mayor al 28%), el porcentaje de similitud alcanzado en el estudio es del:

Autorizo a la Universidad Autónoma de Ica, de identificar plagio, autoplagio, falsedad de

- d. Los resultados presentados en el estudio, producto de la recopilación de datos son reales, por lo que, el(la) investigador(a) no ha incurrido ni en falsedad, duplicidad, copia o adulteración de estos, ni parcial, ni totalmente.

- e. La investigación cumple con el porcentaje de similitud establecido según la normatividad.

28%

Autorizo a la Universidad Autónoma de Ica, de identificar plagio, autoplagio, falsedad de información o adulteración de estos, se proceda según lo indicado por la normatividad vigente de la universidad, asumiendo las consecuencias o sanciones que se deriven de alguna de estas malas conductas.

Chincha Alta, 22 de Octubre de 2022

Apellidos y nombres: Ito Vilca Senayda Soledad

DNI N°48377804

Apellidos y nombres: Nuñez Ramos Brandom Yamil Guido

DNI N° 70157108

## DEDICATORIA

A mi madre Venancia (†) por su apoyo y motivación en cada etapa de mi vida.

A mi tía Alicia por inspirarme y motivándome a dar siempre lo mejor de mí.

A mi hija Ashley por quien e echo este trabajo de investigación.

A mi hermana Kari por confiar en mi e impulsarme para cumplir mi meta.

Senayda.

A mi abuelo Anselmo (†) por su constante apoyo, enseñanzas y sabios consejos; y, a todas las personas que me han estado apoyando de manera constante para que se pueda realizar este trabajo de investigación.

Brandom.

## **AGRADECIMIENTO**

A Dios por darnos las fuerzas e iluminar nuestros caminos dándonos mucha fortaleza y fe en todo momento de nuestras vidas.

A la Universidad Autónoma de Ica por abrirnos sus puertas y darnos la oportunidad para realizar nuestra tesis.

A la Asesora Mg. Kelly Fara Vargas Prado, por su apoyo y orientación en todo momento por dedicar su tiempo, su paciencia, así como compartir sus conocimientos para la culminación satisfactoria del presente trabajo de investigación.

Al director: doctor Yordy Yllanes Vila Vila, quien nos autorizó realizar el presente trabajo de investigación en el Centro de Salud Mariano Melgar San Miguel, por habernos permitido aplicar nuestros instrumentos.

Los autores.

## RESUMEN

La presente investigación tuvo como objetivo determinar la relación que existe entre la dependencia emocional y la violencia de pareja en pacientes que asisten al Centro de Salud Mariano Melgar de San Miguel, Puno – 2022.

La metodología fue de tipo básica, bajo un diseño no experimental, descriptivo correlacional. La población de estudio fue de 254 y la muestra de 153 pacientes que asisten al Centro de Salud Mariano Melgar; la técnica de recolección de datos fue la psicometría y la encuesta, se trabajó con un cuestionario para evaluar la dependencia emocional y una escala para evaluar la violencia. El resultado en cuanto a la dependencia emocional se halla en un nivel bajo con 28.76%, regular el 22.88 %, seguido de significativo 23.53% y un nivel alto 24.84%, y; mientras la violencia fue de nivel bajo con 30.72%, nivel medio con 44.44% y alto 24.84%.

Se determina que existe relación significativa entre la dependencia emocional y la violencia; en pacientes que asisten al Centro de Salud Mariano Melgar de San Miguel, Puno – 2022; habiendo obtenido un p valor de 0.001, así también la correlación de Rho de Spearman fue de 0.264 siendo esta positiva baja

**Palabras claves:** Dependencia, sumisión, subordinación, violencia física, violencia psicológica.

## ABSTRACT

The objective of this research was to determine the relationship between emotional dependence and partner violence in patients who attend the Mariano Melgar Health Center in San Miguel, Puno – 2022.

The methodology was applied, under a non-experimental design, descriptive correlational. The study population was 254 and the sample was 153 patients attending the Mariano Melgar Health Center; the data collection technique was psychometrics and the survey; a questionnaire was used to evaluate emotional dependence and a scale to evaluate violence. The result regarding emotional dependence is at a low level with 28.76%, regular 22.88%, followed by significant 23.53% and a high level 24.84%, and; while violence was at a low level with 30.72%, medium level with 44.44% and high 24.84%.

It is determined that there is a significant relationship between emotional dependence and violence; in couples in patients attending the Mariano Melgar Health Center of San Miguel, Puno - 2022; having obtained a p value of 0.001, also the Spearman's Rho correlation was 0.264 being this low positive.

**Key words:** Dependency, submission, subordination, physical violence, psychological violence.

## ÍNDICE GENERAL

Portada	i
Constancia de aprobación de investigación	ii
Declaratoria de autenticidad de la investigación	iii
Dedicatoria	iv
Agradecimiento	v
Resumen	vi
Abstract	vii
Índice general, Índice de tablas académicas y figuras	viii
<b>I. INTRODUCCIÓN</b>	<b>13</b>
<b>II. PLANTEAMIENTO DEL PROBLEMA</b>	<b>16</b>
2.1. Descripción del problema	16
2.2. Pregunta de investigación general	18
2.3. Preguntas de investigación específicas	18
2.4. Objetivo general	19
2.5. Objetivos específicos	19
2.6. Justificación e importancia	20
2.7. Alcances y limitaciones	21
<b>III. MARCO TEÓRICO</b>	<b>23</b>
3.1. Antecedentes	23
3.2. Bases teóricas	30
3.3. Marco Conceptual	42
<b>IV. METODOLOGÍA</b>	<b>45</b>
4.1. Tipo y Nivel de investigación	45
4.2. Diseño de Investigación	45
4.3. Hipótesis general específicas	46
4.4. Identificación de las variables	47
4.5. Matriz de operacionalización de variables	48
4.6. Población – Muestra	50
4.7. Técnicas e instrumentos de recolección de información	51
4.8. Técnicas de análisis y procesamiento de datos	56
<b>V. RESULTADOS</b>	<b>58</b>



5.1	Presentación de Resultados	58
5.2	Interpretación de los resultados	74
<b>VI</b>	<b>ANÁLISIS DE LOS RESULTADOS</b>	<b>76</b>
6.1	Análisis descriptivo de los resultados	76
<b>VII</b>	<b>DISCUSION DE RESULTADOS</b>	<b>84</b>
7.1	Comparación de resultados	84
	<b>CONCLUSIONES Y RECOMENDACIONES</b>	<b>86</b>
	<b>REFERENCIAS BIBLIOGRÁFICAS</b>	<b>89</b>
	<b>ANEXOS</b>	<b>96</b>
	Anexo 1: Matriz de consistencia	98
	Anexo 2: Instrumento de recolección de datos	101
	Anexo 3: Ficha de validación de instrumentos de medición	107
	Anexo 4: Data de resultados	117
	Anexo 5: Consentimiento informado	120
	Anexo 6: Documentos administrativos	121
	Anexo 7: Evidencias fotográficas/otras evidencias	124
	Anexo 8: Informe de turnitin al 28% de similitud	126

## ÍNDICE DE TABLAS

	Pág	
Tabla 1	Baremación de la variable dependencia emocional y de sus dimensiones	54
Tabla 2	Baremación de la variable violencia de pareja y de sus dimensiones	56
Tabla 3	Datos sociodemográficos de pacientes en el Centro de Salud Mariano Melgar de San Miguel, Puno – 2022.	58
Tabla 4	Dependencia emocional en pacientes del Centro de Salud Mariano Melgar de San Miguel, Puno – 2022.	59
Tabla 5	Miedo a la ruptura en pacientes del Centro de Salud Mariano Melgar de San Miguel, Puno – 2022.	60
Tabla 6	Miedo e intolerancia a la soledad en pacientes del Centro de Salud Mariano Melgar de San Miguel, Puno – 2022.	61
Tabla 7	Prioridad de la pareja en pacientes del Centro de Salud Mariano Melgar de San Miguel, Puno – 2022.	62
Tabla 8	Necesidad de acceso a la pareja en pacientes del Centro de Salud Mariano Melgar de San Miguel, Puno – 2022.	63
Tabla 9	Deseos de exclusividad en pacientes del Centro de Salud Mariano Melgar de San Miguel, Puno – 2022.	64
Tabla 10	Subordinación y sumisión en pacientes del Centro de Salud Mariano Melgar de San Miguel, Puno – 2022.	65
Tabla 11	Deseos de control y dominio en pacientes del Centro de Salud Mariano Melgar de San Miguel, Puno – 2022.	66
Tabla 12	Violencia de pareja en pacientes del Centro de Salud Mariano Melgar de San Miguel, Puno – 2022.	67
Tabla 13	Violencia física en pareja de pacientes del Centro de Salud Mariano Melgar de San Miguel, Puno – 2022.	68
Tabla 14	Violencia psicológica en pareja de pacientes del Centro de Salud Mariano Melgar de San Miguel, Puno – 2022.	69
Tabla 15	Violencia sexual en pareja de pacientes del Centro de Salud Mariano Melgar de San Miguel, Puno – 2022.	70

Tabla 16	Violencia social en pareja de pacientes del Centro de Salud Mariano Melgar de San Miguel, Puno – 2022.	71
Tabla 17	Violencia patrimonial en pareja de pacientes del Centro de Salud Mariano Melgar de San Miguel, Puno – 2022.	72
Tabla 18	Violencia de género en pacientes del Centro de Salud Mariano Melgar de San Miguel, Puno – 2022.	73
Tabla 19	Prueba de normalidad de los datos	76

## ÍNDICE DE FIGURAS

	Pág.
Figura 1. Dependencia emocional en pacientes del Centro de Salud Mariano Melgar de San Miguel, Puno – 2022.	59
Figura 2. Miedo a la ruptura en pacientes del Centro de Salud Mariano Melgar de San Miguel, Puno – 2022.	60
Figura 3. Miedo e intolerancia a la soledad en pacientes del Centro de Salud Mariano Melgar de San Miguel, Puno – 2022.	61
Figura 4. Prioridad de la pareja en pacientes del Centro de Salud Mariano Melgar de San Miguel, Puno – 2022.	62
Figura 5. Necesidad de acceso a la pareja en pacientes del Centro de Salud Mariano Melgar de San Miguel, Puno – 2022.	63
Figura 6. Deseos de exclusividad en pacientes del Centro de Salud Mariano Melgar de San Miguel, Puno – 2022.	64
Figura 7. Subordinación y sumisión en pacientes del Centro de Salud Mariano Melgar de San Miguel, Puno – 2022.	65
Figura 8. Deseos de control y dominio en pacientes del Centro de Salud Mariano Melgar de San Miguel, Puno – 2022.	66
Figura 9. Violencia de pareja en pacientes del Centro de Salud Mariano Melgar de San Miguel, Puno – 2022.	67
Figura 10. Violencia física en pareja de pacientes del Centro de Salud Mariano Melgar de San Miguel, Puno – 2022.	68
Figura 11. Violencia psicológica en pareja de pacientes del Centro de Salud Mariano Melgar de San Miguel, Puno – 2022.	69
Figura 12. Violencia sexual en pareja de pacientes del Centro de Salud Mariano Melgar de San Miguel, Puno – 2022.	70
Figura 13. Violencia social en pareja de pacientes del Centro de Salud Mariano Melgar de San Miguel, Puno – 2022.	71
Figura 14. Violencia patrimonial en pareja de pacientes del Centro de Salud Mariano Melgar de San Miguel, Puno – 2022.	72

Figura 15. Violencia de género en pacientes del Centro de Salud  
Mariano Melgar de San Miguel, Puno – 2022.

73

## I. INTRODUCCIÓN

La dependencia emocional se entiende como una vinculación afectiva permanente y excesiva de una persona hacia otra y se asocia con una autoestima baja que encubre carencias afectivas. Los efectos negativos se expresan en una disminución de la autoestima y la postergación de las aspiraciones de desarrollo personal, puesto que la vida de la persona que lo padece se halla supedita a los deseos de la otra persona y el estado de sumisión se extiende a un aislamiento de su círculo de amigos y de su propia familia. Ahora la violencia es el uso intencional de la fuerza o el abuso de poder que una persona tiene para dominar o imponer algo, esta se puede manifestar a través de comportamiento que involucran; la fuerza física, acciones verbales y tocamientos indebidos.

Hasta el momento el desarrollo teórico de la dependencia emocional es escaso, si bien se ha desarrollado conceptos, diagnóstico y tratamiento el enfoque teórico se halla restringido al planteamiento de Castelló (2005), quien define en su teoría a la dependencia emocional como la necesidad extrema de carácter afectivo que una persona siente hacia su pareja, esto se repite en sus diferentes relaciones, se identifica por una necesidad desmedida y compulsiva de estar con la otra persona, por tanto es un trastorno netamente emocional, sin existir al momento otra explicación para su presentación.

La violencia se identifica como el uso deliberado de la mayor fuerza física o el poder, el cual se puede ejercer como amenazas o puede llevarse a cabo de modo físico, puede efectivizarse en contra de otra persona o un grupo de ellas, entre los efectos perjudiciales de ejercer violencia, se tiene a daños psicológicos, lesiones, muerte, trastornos del desarrollo o privaciones (Organización Mundial de la Salud [OMS], 2016).

En el caso de relaciones de pareja, se pueden presentar tanto la dependencia emocional como la violencia, por lo que se requiere investigar sobre la relación entre estas variables, considerando que ambas causan perjuicios y pueden afectar de manera psicológica y física a algún integrante de la misma.

El presente estudio de investigación pretende determinar la relación que existe entre la dependencia emocional y la violencia en pacientes que asisten al Centro de Salud Mariano Melgar de San Miguel, Puno – 2022.

Para el desarrollo de la presente investigación se tuvo en cuenta los siguientes capítulos:

El capítulo I, se halla la Introducción del estudio, donde se hace una descripción de las variables de estudio y su importancia, así mismo se describe la estructura del informe de investigación.

El capítulo II, se presenta el Planteamiento del problema, con una descripción de la situación problemática, además se formulan las interrogantes de la investigación, así mismo se desarrollan los objetivos, se realiza una justificación y la importancia del estudio, así como sus alcances y limitaciones.

El capítulo III, se presenta el Marco Teórico, donde se incorpora los aspectos teóricos sobre ambas variables de estudio y sus dimensiones, así como se presentan los antecedentes a diferente nivel como internacionales y nacionales, también se desarrolla el marco conceptual.

El capítulo IV, se concentra en la Metodológica de la investigación, con una identificación del nivel y tipo de investigación, así como el diseño, la operacionalización de variables, se identifica la población y muestra. Se realiza una descripción de las técnicas e instrumentos de recolección de datos, las técnicas de análisis e interpretación de datos aplicadas.

El capítulo V, comprende los resultados, donde se realiza la presentación e interpretación de resultados en tablas y gráficos.

El capítulo VI, comprende el análisis de resultados, donde se establece el análisis inferencial para identificar la relación entre las variables.

Finalmente, capítulo VII, comprende la discusión de resultados, en la cual se realiza la comparación de los resultados obtenidos con los resultados identificados en los antecedentes de estudio y las bases teóricas.

Los autores



## II. PLANTEAMIENTO DEL PROBLEMA

### 2.1. Descripción del problema

El área problemática en la que se desarrolla la presente investigación comprende el ámbito psicológico. De forma concreta, se abordará el tema de la dependencia emocional en casos contra la violencia de pareja. Actualmente se atraviesa diversos cambios y reorganizaciones a nivel político, económico y socio-cultural a nivel mundial, esta condición ha llevado al descuido y consecuentemente al estancamiento de renovación y cambios en otras áreas de trabajo en favor a la sociedad, como la intervención y prevención en cuanto a la salud mental. Hoy en día la dependencia emocional en relaciones de pareja es un problema resaltante en jóvenes y principalmente en mujeres, y esto conlleva a una baja autoestima, dificultades para tomar decisiones por sí mismos, dificultades para expresarse, ansiedad, etc.

A nivel mundial la dependencia emocional es reconocida como una condición problemática que tiene como consecuencias la disminución de la libertad de la persona, según estudios se conoce que hasta un 40% de la población en el mundo, ha sufrido alguna vez de esta forma de dependencia en un nivel alto, lo que evidencia que es una situación problemática vigente (Organización Panamericana de la Salud [OPS], 2022). Respecto a la violencia contra la mujer a nivel mundial, se conoce que el 35% ha sido víctima de violencia física y/o sexual de por parte de su pareja o por terceras personas en algún momento de su vida. En la región de América del Sur es prevalente los casos de violencia contra la pareja, así se tiene que en Bolivia llega hasta el 58.5% y es considerado uno de los países con mayor nivel de violencia, mientras que el país de Ecuador es de 40.4%, seguido de Colombia con 33.3%, esto indica que la violencia de pareja se constituye en un problema generalizado con graves consecuencias para la mujer, si bien

no es exclusiva del género masculino, se reconoce que es este género el que por lo general ejerce alguna forma de violencia en el lapso de la relación amorosa (OPS, 2022).

En el contexto nacional en la ciudad de Huancayo, alrededor del 60% de las mujeres indica que han sentido algún nivel de dependencia emocional hacia sus parejas, esta situación se va agravando mermando su propio desarrollo personal y posponiendo sus metas personales, así también el 28,6% de mujeres sufrieron alguna vez en su vida violencia física por parte de su pareja (Ricaldi, 2021). Entre las tasas más altas de feminicidios en América latina se encuentra el país, que en el año 2020 se registraron 137 muertes de mujeres víctimas de feminicidio, alcanzando una tasa de 0,8 muertes por feminicidio por cada 100 mil mujeres, las causas se identifican en el contexto sociocultural, en antecedentes previos de violencia entre los principales, esto conlleva grandes y graves consecuencias desde el aspecto personal y familiar hasta el nivel macro de salud pública, en tal sentido las familias se ven afectadas, dado que tendrán presente el acto de violencia y traumas por el resto de sus vidas (Instituto Nacional de Estadística e Informática [INEI], 2020).

En la región Puno, en el distrito de Huancané se reconoce que el 65,4% de las mujeres sufrieron algún tipo de violencia por parte del esposo o compañero sentimental, especificando los tipos de la violencia ejercida se tiene que 65,5% corresponde a la violencia psicológica o verbal, mientras que un 30,6% ha sufrido violencia física y un 6,5% sufrió violencia sexual, esta situación trae como efecto concomitante la dependencia emocional, que agrava los casos de agresión puesto que la pareja sostiene una dependencia que no le permite salir de este círculo de maltrato (Fernández, 2020).

En el caso específico de la región Puno, se ha detectado que existe un incremento significativo de casos denunciados como violencia contra la pareja, así se tenía en el 2020 alrededor de 4 mil denuncias, mientras que para el año 2021 solo para el lapso de enero a noviembre se reportó más de 4 mil, y se estimó que los mismos alcancen a las 5 mil denuncias al término del año, evidenciando que una de las etapas donde se inicia los casos de violencia es en la etapa de enamoramiento (Gobiernos locales, 2022).

Así también se observa indicios de casos de violencia en parejas que asisten al Centro de Salud Mariano Melgar de San Miguel, debido a que se ha identificado a mujeres que recurren por haber sufrido maltrato físico y psicológico, sin embargo, la mayoría de ellas no denuncian los hechos y asumen una actitud sumisa, por lo que parte la motivación de investigar si este problema guarda relación con la dependencia emocional en este establecimiento de salud.

## **2.2. Pregunta de investigación general**

¿Cuál es la relación que existe entre la dependencia emocional y la violencia pareja en pacientes del Centro de Salud Mariano Melgar de San Miguel, Puno - 2022?

## **2.3. Preguntas de investigación específicas**

PE1. ¿Cuál es la relación que existe entre la dependencia emocional y la violencia física en pareja de pacientes del Centro de Salud Mariano Melgar de San Miguel, Puno - 2022?

PE2. ¿Cuál es la relación que existe entre la dependencia emocional y la violencia psicológica en pareja de pacientes que asisten al Centro de Salud Mariano Melgar San Miguel, Puno – 2022?

PE3. ¿Cuál es la relación que existe la dependencia emocional y la violencia sexual en pareja de pacientes que asisten al Centro de Salud Mariano Melgar de San Miguel, Puno – 2022?

PE4. ¿Cuál es la relación que existe entre la dependencia emocional y la violencia social intrafamiliar en pacientes que asisten al Centro de Salud Mariano Melgar de San Miguel, Puno – 2022?

PE5. ¿Cuál es la relación que existe entre la dependencia emocional y la violencia patrimonial en pareja de pacientes que asisten al Centro de Salud Mariano Melgar de San Miguel, Puno – 2022?

PE6. ¿Cuál es la relación que existe entre la dependencia emocional y la violencia de género en pacientes que asisten al Centro de Salud Mariano Melgar de San Miguel, Puno - 2022?

#### **2.4. Objetivo General**

Determinar la relación que existe entre la dependencia emocional y la violencia de pareja en pacientes que asisten al Centro de Salud Mariano Melgar de San Miguel, Puno – 2022.

#### **2.5. Objetivos específicos**

OE1. Establecer la relación que existe entre la dependencia emocional y la violencia física en pareja de pacientes que asisten al Centro de Salud Mariano Melgar de San Miguel, Puno – 2022.

OE2. Establecer la relación que existe entre la dependencia emocional y la violencia psicológica en pareja de pacientes que asisten al Centro de Salud Mariano Melgar de San Miguel, Puno – 2022

OE3. Establecer la relación que existe entre la dependencia emocional y la violencia sexual en pareja de pacientes que asisten al Centro de Salud Mariano Melgar de San Miguel, Puno – 2022

OE4. Establecer la relación existe entre la dependencia emocional y la violencia social en pareja de pacientes que asisten al Centro de Salud Mariano Melgar de San Miguel, Puno – 2022.

OE5. Establecer la relación que existe entre la dependencia emocional y la violencia patrimonial en pacientes que asisten al Centro de Salud Mariano Melgar de San Miguel, Puno – 2022.

OE6. Establecer la relación que existe entre la dependencia emocional y la violencia de género en pacientes que asisten al Centro de Salud Mariano Melgar de San Miguel, Puno – 2022.

## **2.6. Justificación e importancia**

### **Justificación**

Este trabajo se justificó con los siguientes aspectos:

**Justificación teórica:** El presente estudio considera dos variables de interés dentro de la línea de investigación de calidad de vida, resiliencia y bienestar psicológico, las cuales presentan un sustento teórico que se sometió a su contrastación en el presente estudio, además busco demostrar las relaciones intrínsecas entre las dimensiones que las componen. La teoría fue soportada por diversas bibliografías tanto en los aspectos teóricos como de antecedentes de investigaciones similares, que sustentan lo planteado en el aspecto teórico.

**Justificación práctica:** En este aspecto el estudio se justifica porque los resultados son de utilidad para los investigadores que deseen abordar la dependencia emocional y violencia, además de las instituciones que se relacionan con la asistencia a mujeres violentadas, también permite identificar las dimensiones de violencia que guardan mayor relación con la dependencia emocional, para la posterior búsqueda de soluciones a la problemática descrita, así también en los casos que sean de particular gravedad por el nivel de violencia identificado se deberá remitir para una intervención según sea requerido.

**Justificación metodológica:** En este aspecto se identifica el estudio dentro del enfoque cuantitativo de la investigación, que permite en términos numéricos probar hipótesis y poder realizar inferencias, además del uso de instrumentos de recolección de datos previamente validados, por lo que la metodología es consistente y confiable respecto a los resultados y conclusiones que se obtengan.

**Justificación psicológica:** El estudio se justifica porque abordo un tema dentro de la ciencia de la psicología, además de estar inserta en una línea de investigación vigente, considerando que la sana convivencia de la pareja repercute de manera positiva en desarrollo psicosocial, mientras que cuando se produce dependencia emocional y actos de violencia, la persona se ve afectada de manera negativa en su salud mental, condicionando un menor desarrollo personal.

### **Importancia**

La importancia del estudio, radica en la vigencia y persistencia del problema de investigación, se evidencia de manera fáctica y diariamente en los medios de comunicación, con casos de dependencia emocional y violencia contra la pareja, por tanto, es un tema de constante preocupación investigativa, por lo cual se debe profundizar los conocimientos que permitan comprender las interrelaciones que se producen cuando se presenta la dependencia emocional y violencia en la etapa en la relaciones de enamoramiento, por tanto se busca comprender las implicancias que subyacen en las pacientes que asisten al centro de salud.

## **2.7. Alcances y limitaciones**

### **Alcances**

Dentro de los alcances se ha considerado los siguientes:

**Alcance social:** Se contó con la participación de mujeres que asistieron al Centro de Salud Mariano Melgar de San Miguel.

**Alcance espacial o geográfica:** El desarrollo de esta investigación se produjo en instalaciones del Centro de Salud Mariano Melgar de San Miguel, Jr. Asunción con Av. 3 de octubre.

**Alcance temporal:** El estudio se realizó durante los meses de mayo a agosto del año 2022.

**Alcance metodológico:** Se tuvo en cuenta el estudio de tipo aplicada que fue de corte transversal, con un enfoque cuantitativo de diseño no experimental, descriptivo y correlacional, en este sentido esta investigación se dio en un momento predeterminado y las variables de estudio no fueron manipuladas en ningún momento del proceso de investigación.

### **Limitaciones**

Las limitaciones que se observaron durante el proceso de desarrollo de la investigación, se tienen:

-Las medidas implementadas por la pandemia por COVID-19 fue una de las principales limitaciones, el uso de mascarillas y otros limita la interacción con los pacientes.

-Otra limitación observada fue el tiempo limitado para aplicar los cuestionarios, debido a las medidas de bioseguridad y también el escaso tiempo de los pacientes.

### **III. MARCO TEÓRICO**

#### **3.1. Antecedentes**

##### **Antecedentes internacionales**

Chafla y Lara (2021) publicaron el artículo: Dependencia emocional y violencia en mujeres atendidas en la Fundación Nosotras con Equidad, de Riobamba; tuvo por objetivo determinar la relación entre la dependencia emocional y la violencia en mujeres; la metodología fue observacional, con diseño correlacional y corte transversal; la población muestral fue de 300 mujeres; se aplicó dos instrumentos en forma de escala de tipo Likert, el Cuestionario de Dependencia Emocional (Lemos y Londoño, 2006) y la Escala de Violencia e Índice de Severidad,. Los resultados en cuanto a la dependencia emocional evidenciaron un nivel moderado con 79.0%, el 21% restante está en un nivel bajo; mientras que en violencia severa en 93.0%, el 7.0% no presentaron violencia. Se concluye que existe relación entre la dependencia emocional y la violencia psicológica, de sentido positivo y fuerza media, la dependencia emocional se manifiesta como temor a la soledad, al abandono, baja autoestima, que implica la constante violencia dentro de la relación.

En este estudio se enfoca en las dos variables de estudio y su relación, en sus resultados se evidencia que el problema de dependencia emocional es prevalente en un país como Ecuador, donde prevalece un nivel severo seguido de una violencia moderada, con lo cual se pone de relieve que estas situaciones problemáticas persisten en países con una cultura tradicional machista como son los países sudamericanos, por lo que es de esperar que los resultados del presente estudio sean similares.



Valdez, Villalobos, Arenas, Flores y Ramos (2021) desarrollaron el estudio: Violencia en el hogar contra mujeres adultas durante el confinamiento por la pandemia de Covid-19 en México; con el objetivo de analizar la prevalencia de violencia intrafamiliar en mujeres adultas y los factores individuales, familiares y comunitarios asociados; la metodología consistió; en un estudio descriptivo; en una población de 120 mujeres adultas y muestra de 85; el instrumento fue una ficha de registro. Los resultados indican una prevalencia de 5.8% de violencia, siendo los más frecuentes los gritos, insultos o amenazas (4.3%), mientras que el restante 94.2% indicaron no sufrir de violencia, la mayoría de las mujeres que denunciaron algún tipo de violencia ya la habían experimentado anteriormente. Concluye que en las intervenciones de cuidado es necesario tener en cuenta factores que profundizan la vulnerabilidad de las mujeres, como la violencia preexistente y la pérdida del empleo.

En esta investigación se resalta la importancia de la violencia contra la mujer, pero encara el problema considerando aquellas variables personales y sociales que se encuentran asociadas con la presencia de dicha violencia, entre las expresiones se tiene básicamente a los gritos, amenazas e insultos que son las expresiones más comunes y muy frecuentes, así mismo se resalta que los episodios son recurrentes y casi siempre se incrementan en intensidad y frecuencia, también se reconoce que las mujeres que sufren de violencia por lo general se hallan supeditadas económicamente a su agresor, puesto que la mayoría de ellas no cuenta con un empleo.

Gebrewahd (2020) en el artículo: Violencia de pareja íntima contra mujeres en edad reproductiva durante la pandemia de COVID-19 en el norte de Etiopía 2020: un estudio transversal basado en la comunidad; con el objetivo de identificar el nivel de violencia en contra

de mujeres en relaciones de pareja; en la metodología se empleó un diseño de estudio transversal; en una población de 147 mujeres y muestra de 87; como instrumento se aplicaron entrevistas y un cuestionario estándar auto administrado. Resultados, la prevalencia de violencia de pareja contra la mujer fue de 24.6%, siendo la violencia psicológica la más prevalente (13.3%), seguida de la violencia física (8.3%) y sexual (5.3%), las mujeres eran más propensas a sufrir violencia si eran amas de casa, o con edades menor de 30 años. Concluye la presencia de una prevalencia relativamente alta de violencia de pareja contra la mujer, la denuncia pública de cualquier caso o inquietud de abuso es crítica y vital para mitigar el problema.

En este trabajo de investigación se considera la violencia contra la mujer bajo el contexto particular de la pandemia del COVID-19, partiendo de la suposición que con su presencia y el confinamiento obligatorio se produjo un incremento de casos de violencia, debido a la mayor interacción de la pareja al interior del hogar; se resalta que la forma de violencia psicológica fue la más frecuente seguida de la física, se caracteriza como en otros estudios que las mujeres con carencia de ingresos económicos son las más afectadas y cuya ocupación es su hogar.

### **Antecedentes nacionales**

Ismodes (2020) publicó el estudio titulado: Violencia durante la etapa de enamoramiento y dependencia emocional en jóvenes del distrito de Santa Rosa, Lima, 2020; la cual tuvo como objetivo de determinar la relación entre las dimensiones de violencia y dependencia emocional; la metodología fue a un estudio de nivel relacional, con diseño no experimental y de alcance transversal; población muestral de 65 jóvenes; para el recojo de datos utilizó un cuestionario de violencia para relaciones de pareja (CADRI), el segundo el inventario de

dependencia emocional (IDE). En cuanto a los resultados, se identificó un nivel de violencia regular en 45%, baja el restante 55% y dependencia emocional también regular en un 39% y baja el 61%. Concluye que existe relación entre la violencia y dependencia emocional.

En este estudio también se enfoca en hallar la relación entre las dos variables de estudio, evidenciando que estas dos variables presentan relaciones intrínsecas, puesto que el desarrollo de la violencia genera conductas de sumisión; sin embargo, el proceso puede ser también inverso, es decir que al producirse dependencia emocional permite en cierta manera que la violencia sea ejercida contra la mujer.

Aramburú (2020) publicó su trabajo de tesis: Violencia contra la mujer y dependencia emocional en el centro poblado de Sacsamarca Tarma Perú; el objetivo fue determinar la relación entre la violencia hacia la mujer y la dependencia emocional en mujeres; la metodología fue bajo un enfoque cuantitativo, con diseño correlacional; en una población de 250 y con una muestra de 168 pobladores; se aplicó un cuestionario estructurado para recoger los datos. Como resultados se obtuvo que 39.3% indicaron sufrir un alto nivel de violencia, el 42.3% alto nivel de violencia física, además de 38.7% con violencia sexual, la violencia psicológica con 63.1% en nivel regular; por otro lado, un alto nivel de dependencia emocional con 60% y 40% sin evidencia de dependencia. Concluye que se identificó que existe relación entre las dos variables, evidenciando situaciones en las que la mujer soporta la violencia al haber generado niveles elevados de dependencia hacia su pareja.

En este estudio se abarca una población de mujeres similares a las del presente estudio, donde las tradiciones culturales juegan un

papel importante en los actos de violencia y dependencia, por lo cual se indica un alto nivel de violencia sobre todo manifestada en forma física, así mismo se comprueba la existencia de relación entre las mismas, con lo cual se comprueba los aspectos teóricos que indican que cuando se presenta conductas de dependencia los actos de violencia son más frecuentes, con lo que el círculo de dependencia y violencia se asumen como una conducta normal y aceptada socialmente.

Cortegana y Contreras (2021) realizó el estudio: Violencia en el enamoramiento y dependencia emocional en estudiantes de la ciudad de Cajamarca; el objetivo fue determinar la relación entre violencia en el enamoramiento y dependencia emocional; la metodología fue de tipo cuantitativa, con diseño no experimental, descriptivo correlacional de corte transversal; la misma que se llevó a cabo con una población y muestra de 100 estudiantes universitarios; el recojo de datos se hizo con el cuestionario de Dependencia Emocional de Lemos y Londoño (2006) y la Escala de Violencia en la relación de pareja en jóvenes de Bejarano y Vega (2014). Los resultados indican 59 participantes presentan un nivel alto de violencia en el enamoramiento, 13 un nivel moderado, y 13 un nivel bajo, siendo el sexo femenino, el que tuvo mayores índices de violencia; en cuanto al nivel de dependencia según sexo se encontró que 47 estudiantes presentan un nivel alto en dependencia emocional; 30 un nivel moderado y/o tendencia a la dependencia emocional y finalmente 23 no presentan dependencia; siendo el sexo femenino el que tiende a tener niveles más altos en dependencia. Concluye que existe una relación significativa positiva entre violencia en el enamoramiento y dependencia emocional.

Los hallazgos de este estudio son de utilidad porque demuestra la existencia de relación entre la dependencia emocional y la violencia, así como identifica las consecuencias que se producen como efecto de

las mismas, también se aplicaron instrumentos similares a los que se aplicaran en esta investigación, analizando los mismos mediante estadístico de correlación mediante los cuales se verifica la existencia de esta relación, además se espera determinar que la relación presente el mismo sentido positivo que se consigna en este antecedente.

### **Antecedentes regionales/locales**

Ccallata (2022) desarrolló su estudio de tesis: La violencia contra la mujer y la dependencia emocional hacia la pareja. casos denunciados ante la comisaría del distrito de Ayaviri, Melgar, Puno; con el objetivo de determinar la relación de la violencia contra la mujer con la dependencia emocional hacia la pareja, en los casos denunciados; la metodología se aplicó en un estudio básico, con enfoque cuantitativo, diseño correlacional y corte transversal; trabajo con una población muestral de 50 mujeres; el recojo de datos se hizo con el cuestionario. Los resultados indican un 27.8% de mujeres que “a veces” estuvieron expuestas a factores de riesgo como presenciar violencia conyugal y maltrato durante la niñez; mientras que 25.3% “a veces” sufrieron las fases del ciclo de la violencia. Logrando concluir que existe relación significativa entre la violencia y la dependencia emocional ( $p < 0.05$ ).

Esta investigación se desarrolló en un entorno geográfico muy similar al presente estudio, como es la región Puno, concentrándose en aquellos casos en donde la mujer opta por realizar una denuncia por violencia, se corrobora que la violencia se halla asociada a posibles antecedentes de alguna forma de violencia en el hogar en la etapa de la niñez, por lo que la mujer asume que esta conducta es algo “natural” y que se debe aceptar para mantener su hogar y por el bienestar de los hijos, con lo que el problema se agrava y no solo afecta a la propia mujer sino también a los niños que pueden posteriormente repetir esas conductas violentas.

Fernández (2021) realizó el artículo: Factores socioculturales y su incidencia en la violencia contra la mujer en casos atendidos del Centro Emergencia Mujer Huancané; el objetivo fue determinar la incidencia de los factores socioculturales en la violencia contra la mujer; la metodología fue un estudio con diseño básico, con un diseño correlacional, el enfoque fue cuantitativo y transversal; la población fue de 152 mujeres y la muestra estuvo formada por 108 mujeres; la toma de información fue mediante un cuestionario estructurado. Como resultados se evidenció un 41% de violencia por vez primera, mientras que el 40% indicó haberla sufrido por más de una vez y el 19% nunca la sufrió. Conclusión, los factores socioculturales inciden significativamente en la violencia contra la mujer.

Así también este estudio fue considerado por su relevancia en cuanto se enfoca en un contexto geográfico de la región Puno, donde el aspecto cultural y social es también determinante en conductas de violencia; se comprueba que la violencia es por lo general repetitiva, donde el nivel de gravedad se incrementa, iniciando por lo general con insultos para posteriormente pasar a etapas de mayor gravedad como son la violencia física y sexual, se debe poner énfasis en las etapas iniciales para identificar niveles de dependencia emocional que pueden predisponer a situaciones de violencia posteriores.

Quispe (2018) publicó su trabajo de tesis titulado: Violencia en las relaciones de enamoramiento en estudiantes de enfermería - Universidad Nacional del Altiplano, Puno - 2018; el objetivo fue determinar la existencia de violencia en las relaciones de enamoramiento en estudiantes de enfermería; la metodología fue de nivel descriptivo; con diseño no experimental; la población muestral de estudio fue de 235 estudiantes; el recojo de datos fue por medio de un cuestionario de Violencia entre Novios (CUVINO). Los resultados

indican 73.6% de estudiantes que señalaron sufrir de violencia moderada, otro 23.4% leve y 3% severa en sus relaciones de enamoramiento. Concluye que la mayor parte de estudiantes fueron víctimas de alguna forma de violencia durante su relación de enamoramiento.

Este estudio guarda relación al identifica y medir la variable de violencia, considerando las dimensiones similares a la del presente estudio, servirá para comparar la misma bajo un contexto similar geográfica y socialmente, puesto que fue realizada también en la región Puno, donde las características sociales y culturales son particulares, además se utiliza como técnica también la encuesta y el instrumento un cuestionario, considerando que la violencia contra la mujer tiene manifestaciones en diferentes etapas, pero todas se miden con las dimensiones señaladas.

## **3.2. Bases teóricas**

### **3.2.1. Dependencia emocional**

#### **3.2.1.1. Conceptualización de dependencia emocional**

El concepto de dependencia emocional es el de un patrón psicológico que busca que otros asuman la responsabilidad en las decisiones de la pareja, se produce un temor desmedido ante la posibilidad de la separación de la pareja (Camarillo et al., 2020).

Así mismo se identifica la dependencia emocional como la evidencia de dificultades para tomar decisiones de forma autónoma, así como para expresar de manera enfática su desacuerdo con las demás personas por el temor a sentirse aislado o desaprobado, tiene la sensación de incomodidad al estar solo, además presenta miedo o temor en afrontar una vida solo y a ser abandonado (Ricaldi, 2021).

La dependencia emocional también es identificada como un vínculo afectivo constante y excesivo con otra persona, esta

conducta es asociada a una baja autoestima y subyace en carencias de afecto (Castelló, 2016).

También se reconoce como un comportamiento en el cual en una relación de pareja, uno de los miembros presenta una dependencia en exceso respecto al otro miembro, llevando a cabo comportamientos perjudiciales para sí mismo y su desarrollo personal y también para la propia relación (Aiquipa, 2012).

Igualmente, se define el termino dependencia emocional como un trastorno relacional que se expresa mediante comportamientos adictivos y desadaptativos dentro de una relación interpersonal; además, lo describen como un patrón crónico en el que se busca satisfacer demandas afectivas frustradas (Villa y Sirvent, 2009).

También se plantea, que la dependencia emocional se caracteriza como un trastorno de las emociones y sentimientos donde la persona pierde su propia autonomía y a su propia visión de uno mismo y de los demás (self), lo cual los vínculos afectivos son competentes principales de una perdida de autonomía y falta de control de emociones hacia la pareja, teniendo como secuencias baja autoestima y conductas des adaptativas con el pasar del tiempo (Rodríguez, 2013).

La dependencia emocional esta originada desde la etapa de la niñez, ya que es donde se pudo manifestar carencia de afecto que posteriormente se expresa, mostrando un bajo nivel de autoestima causando miedo al rechazo, como a ser abandonado, buscando la aprobación de su pareja lo que lo hace vulnerable a sufrir algún tipo de violencia.



### 3.2.1.2. Dimensiones de la dependencia emocional

De acuerdo a Castelló (2015), las dimensiones son las siguientes:

**Miedo a la ruptura:** Es el temor que se genera cuando se produce el rompimiento de una relación sentimental, se sucede cuando una de las parejas ejerce cierto dominio sobre la otra, la pareja afectada tiende a generar un miedo desmedido a perder a su pareja, para el presente estudio se considera al temor como indicador de esta dimensión. (Castello, 2015)

**Prioridad de la pareja:** En esta dimensión se considera al orden de importancia de una persona en referencia a otra u otras, lo cual se establece en términos de un orden. En la relación de pareja se presta total prioridad a una de ellas, mientras que la otra pasa a un segundo plano de importancia (Castelló, 2019).

**Necesidad de acceso a la pareja:** En esta dimensión se tiene una necesidad continua de tener a la pareja a su disposición, mientras que cuando no se cumple esta condición existe un temor a la escasez de acceso a la misma. (Castelló, 2019).

**Deseos de exclusividad:** La persona que es dependiente en la relación busca una exclusividad recíproca, donde el centro de la vida del otro sea él. Para conseguirlo se llega incluso al aislamiento de su entorno familiar y social, puesto que con ello piensan que siempre estarán disponibles para su pareja. (Castello, 2019).

**Subordinación y sumisión:** Se entiende la sumisión a la actitud que asume una persona en una relación de pareja, sometándose a la autoridad de la otra, se produce de manera voluntaria y no se realiza ninguna forma de cuestionamiento a esta condición. (Castelló, 2019).

**Deseos de control y dominio:** El control es una acción que se produce dentro de una relación de pareja, está relacionado de manera directa con una posición de poder, es decir de tomar una posición de poder en la relación, con el objetivo de ejercer un control

permanente de la pareja, para ello se puede utilizar muchas estrategias (Negrón y Pezo, 2018).

Las dimensiones de la dependencia emocional como se menciona anteriormente son el miedo a la ruptura la cual se basa en un profundo miedo a ser abandonado ya que no puede estar solo, como también se da un alto valor a la pareja olvidando su propia opinión, el deseo de exclusividad genera que la persona se aleje del entorno familiar y social para estar siempre disponible para su pareja, haciendo que la persona sea totalmente sumisa frente a su pareja.

### **3.2.1.3. Causas de la dependencia emocional**

Para comprender las causas de la dependencia emocional se debe volver la mirada hacia la edad de la infancia, puesto que las personas que suelen adoptar conductas dependientes emocionales, tienden a tener antecedentes de relaciones disfuncionales con personas de autoridad, también el haber sufrido de abuso psicológico o físico o haber presenciado casos de abuso de sustancias por parte de los padres (Aiquipa, 2019).

Así también en otros casos la dependencia emocional puede tener su origen en una crianza inadecuada o también en un proceso educativo deficiente, en la cual no se consiguen satisfacer las necesidades emocionales del niño, lo que desencadena el patrón psicológico dependiente en la juventud o adultez. Existen casos de dependencia emocional que tiene su origen en un nivel bajo de autoestima, es decir por una percepción personal muy negativa, la cual afecta cuando se inician relaciones amorosas e incluso en relaciones sociales. Según las investigaciones los estilos de apego de cada persona se establecen de acuerdo a la forma en que un niño se ha relacionado con su madre o su cuidador principal (Urbiola et al., 2019).

La principal causa de la dependencia emocional se origina en la infancia ya que es donde no se logró satisfacer las necesidades afectivas del niño, viéndose reflejado en las relaciones de pareja ya que son personas dependientes emocionalmente lo que las lleva a tener una relación disfuncional por su falta de autoestima lo que las lleva a tener una percepción personal muy negativa.

#### **3.2.1.4. Consecuencias de la dependencia emocional**

Las personas que manifiestan dependencia emocional, reconocen que la misma se origina por experimentar un miedo extremo a la soledad, esta sensación puede ser irracional puesto que en muchos casos no existe tal situación. Este miedo extremo a quedarse solo empuja a las personas a satisfacer desesperadamente los deseos de su pareja, aun cuando con ello se degrade su propia moral, muestran pensamientos negativos y piensan que ni siquiera merecen amor, por ende, la autoestima retraída es una de las causas de esta forma de dependencia. Respecto a las causas se originan básicamente en los rasgos de personalidad, entre los principales se tiene a la actitud sumisa, una autoestima baja, celos patológicos, temor a la soledad entre las causas principales (Castelló, 2016).

Las consecuencias de la dependencia emocional producen como consecuencias como sintomatología patológica en la persona, entre las principales se produce ansiedad, obsesiones, depresión, etc. Al producirse una ruptura de pareja, amigos o familiares, los efectos son devastadores, observándose malestares tanto físicos como psicológicos, se produce una sensación de desvalorización de sí misma, ansiedad, sentimientos negativos sobre el futuro, además de una sensación de vacío y una sensación muy fuerte de que sin esa persona la vida no vale la pena (Alarcón, 2019).

Las consecuencias de la dependencia emocional pueden ser muy perjudiciales ya que las lleva a satisfacer a su pareja aun cuando con ello se degrade su propia moral, se muestran sumisas con una auto estima baja, temor a la soledad sintiendo que no vale nada sin su pareja lo que puede llevarle a la depresión.

### **3.2.1.5. Teoría que fundamenta la dependencia emocional**

Dentro de la teoría considerada se tiene la siguiente:

**Teoría de la vinculación afectiva:** En el presente estudio se considera como fundamento de la variable de dependencia emocional a la teoría de la vinculación afectiva, la cual fue desarrollada por Castello (2005). En esta teoría se identifica que una persona que presenta dependencia emocional incluye comportamientos de sumisión, pensamientos obsesivos hacia la pareja, sentimientos intensos de miedo al abandono, además indica que por lo general son las mujeres las que pueden presentar mayormente esta condición.

Parte de que en las relaciones de pareja es natural que se den sentimientos positivos de querer estar pasar un mayor tiempo con la pareja, contar con su apoyo, sentirse querido y valorado. Sin embargo, cuando estos anhelos propios de una pareja se dan de forma más intensa o exagerada, se puede ya identificar de dependencia emocional (Castelló, 2015).

Plantea que la diferencia entre “el amor normal” y la dependencia emocional es totalmente medible y cuantificable, se puede identificar a aquellas personas dependientes emocionales, porque suelen tener parejas desde la etapa de la adolescencia e intentan mantener esa relación, así mismo al buscar pareja tienen preferencia personas soberbias, egocéntricas, con personalidad dominante, gusto por rodearse de personas que los halaguen o idealicen, con cierto

encanto interpersonal, manifestándolo con excentricidades, sentido del humor o ingeniosidad (Castelló, 2019).

Además identifica al dependiente emocional (objeto) con baja autoestima, generando una relación es desequilibrada, el dependiente emocional es sumiso e idealiza a su pareja, a la que considera el centro de atención y de su mundo, el ser alrededor de quien gira todo y de quien necesita y a quien se aferra, haciendo lo que tenga que hacer con la finalidad de no perder la relación, mientras que la pareja del dependiente emocional es dominante en la relación (Camarillo et al., 2020).

La vinculación afectiva menciona que la dependencia emocional incluye sumisión, pensamientos obsesivos hacia la pareja, miedo al abandono, la diferencia entre el amor normal y la dependencia emocional, se puede identificar en personas que suelen tener parejas desde la etapa de la adolescencia e intentan mantener la relación a toda costa, lo que las lleva a buscar personas soberbias, egocéntricas, dominantes, generando una relación desequilibrada ya que el dependiente emocional es sumiso e idealiza a su pareja lo que le lleva hacer lo que tenga que hacer para no perder su relación.

### **3.2.2. Violencia**

#### **3.2.2.1. Conceptualización de la violencia**

Es una actitud obsesiva y compulsiva hacia el control de otras personas y las relaciones, se origina en la propia inseguridad y es condición que se considera crónica, puesto que la persona afectada tiende a repetir este patrón con diferentes parejas (Nieto y Preciado, 2019).

Así también se la define como un patrón crónico de demandas afectivas frustradas sobre una persona que intenta satisfacer mediante relaciones interpersonales de apego patológico, donde se presentan

características como posesividad, desgaste energético, incapacidad para romper ataduras, voracidad de cariño, amor y sentimientos negativos (Álvarez y Sánchez, 2016).

Se señala a la violencia como todas las formas de abuso que tienen lugar en las relaciones entre los miembros de una familia. Se denomina relación de abuso a aquella forma de interacción que, enmarcada en un contexto de desequilibrio de poder, incluye conductas de una de las partes que, por acción o por omisión, ocasionan daño físico y/o psicológico a otro miembro de la relación (Corsi, 2004).

Asimismo, se dice que la violencia es el acto que produce daños de índole y magnitud diversas, transgrede el derecho de la víctima, su integridad física, emocional y sexual. También se señala que la violencia surge en una relación de desigualdad; se origina a partir de una posición o condición superior de quien la ejerce y del estado de subordinación de quien la sufre (Torres, 2005).

La violencia como se menciona se da por una actitud obsesiva y compulsiva que una persona tiene hacia otra, el agresor puede tener problemas psicológicos, algún tipo de frustración sexual, haya recibido algún tipo de abuso en su niñez o tenga dependencias hacia el alcohol o drogas. Como también se origina a partir de la condición y posición que tiene una mujer en cuanto a la sociedad.

#### **3.2.2.2. Dimensiones de la violencia**

De acuerdo a Jaramillo, Astudillo, Bermeo y Caldas (2014) se reconoce cinco dimensiones, las cuales son:

**Violencia física:** Son la forma de expresión de mayor gravedad dentro de una relación de enamoramiento, se caracteriza porque involucra todos los castigos físicos, formas de tortura y tratos crueles, inhumanos o degradantes. Se constituye en un castigo físico donde se

haga uso desmedido de la fuerza física, con la intención de provocar dolor o malestar por más leve que sea. Se puede ejercer en forma de cachetadas, puñetes, patadas, empujones, jaloneos, mordiscos, arañoses, jalones de cabello, entre otros, ejecutados con la mano o con algún objeto contundente como correa, palo, etc. en los casos más graves se pueden provocar quemaduras, acuchillamiento e incluso obligar a tomar sustancias tóxicas, se puede llegar incluso a provocar la incapacidad o la muerte de la pareja. Dentro de la violencia física está incluido, el maltrato por negligencia, descuido o por privación de la satisfacción de las necesidades básicas, a partir de los cual se produzcan daños físicos o que puedan llegar a ocasionar (Alcalá et al, 2021).

**Violencia psicológica:** Es toda agresión realizada sin la intervención del contacto físico entre las personas, es un fenómeno que se origina cuando una persona arremete de manera verbal a otra u otras personas, ocasionando algún tipo de daño a nivel psicológico o emocional en las personas agredidas. Este tipo de violencia se enfoca en la emisión de frases descalificadoras y humillantes que buscan desvalorizar a otra persona, esta puede darse en una multitud de formas, como, por ejemplo: atemorizar, aterrorizar, amenazar, explotar, rechazar, aislar, ignorar, insultar, humillar o ridiculizar (Carreño, 2017).

**Violencia sexual:** En el caso de la violencia sexual, se reconoce dos modalidades principales, la primera puede ser llevada en el entorno de una relación de matrimonio o en una relación afectiva, para ejecutarla utiliza el sometimiento o la coacción de la pareja para mantener relaciones sexuales, es posible la utilización de objetos, además de intimidar por medio de amenazas o chantajes. La segunda forma es cuando la misma se puede producir de alguna forma indirecta, es decir, sin necesidad de tener contacto directo de índole sexual (Duarte, 2020).

**Violencia social:** Se entiende por violencia social aquel acto con impacto social que atenta a la integridad física, psíquica o relacional de una persona o un colectivo, siendo dichos actos llevados a cabo por un sujeto o una comunidad. El tema de la violencia está estrechamente vinculado al poder, toda situación de violencia es una situación de poder y estatus social. La exposición a la violencia puede ser directa, por ejemplo: ser la víctima de un acto violento, o indirecta como, por ejemplo: escuchar hablar de violencia o presenciar violencia que involucra a otros (Domínguez, 2020).

**Violencia patrimonial:** Este tipo de violencia se refiere a la restricción o limitación de bienes y recursos de una persona hacia otra o familia, sin importar su naturaleza o quien la genera, esta puede tener las siguientes manifestaciones por ejemplo: perturbación de la posesión o propiedad de sus bienes, limitación de los recursos económicos destinados a satisfacer necesidades, evasión del cumplimiento de las obligaciones alimentarias, limitaciones o control de los ingresos, percepción de un salario por igual tarea dentro de un mismo lugar de trabajo (Cordova, 2017).

La violencia contra la mujer tiene muchas caras, la más visible es por supuesto la violencia física, es cuando la mujer es víctima de golpes o abuso sexual; pero también ocurren otro tipo de violencias, como puede ser la psicología, esto ocurre cuando el agresor tiene una manipulación emocional en cuanto a su pareja esto lo logra humillándola y bajándole el autoestima, por otro lado está el abuso económico, cuando la pareja controla a la mujer limitándola el manejo de dinero, incluso cuando ella misma contribuye a la economía del hogar.



### **3.2.2.3. Causas de la violencia**

En términos generales, la violencia contra la mujer por parte de su cónyuge o pareja tiene su origen en el mito de la inferioridad del sexo femenino, además a la percepción de una situación de desigualdad en la sociedad, así también en la dependencia económica, al temor por su vida, al desconocimiento de sus derechos legales, falta de confianza en sí misma, falta de educación y a las propias presiones sociales (Organización Mundial de la Salud, 2022).

Entre las causas relacionadas con el agresor se identifica a posibles problemas psicológicos, al algún trastorno de frustración sexual, el haber sufrido de algún tipo de abuso en su etapa de niñez, algún problema emocional, el consumo de alcohol o drogas, sin embargo, todos estos no pueden ser considerados como justificación para ejercer la violencia (Illescas et al., 2018).

Respecto a la persona agredida se identifica algunos factores que la predisponen hacia la violencia contra la mujer, estas son complejas y multidimensionales, pero algunas que se reconocen son la edad de la mujer, historial anterior de maltratos, la presencia de alguna enfermedad mental, la presencia de algún problema físico limitante, discapacidades psíquica o física entre las principales causas (Organización Panamericana de la Salud, 2020).

Una de las razones de violencia contra la mujer por parte del cónyuge está sustentada en el mito de inferioridad del sexo femenino, a su situación de desigualdad en la sociedad, a la dependencia económica, al temor por su vida y la de sus hijos si en caso los tiene. También al desconocimiento de sus derechos ante la ley, a la falta de confianza de la mujer en sí misma, a la falta de educación y a las presiones sociales.

#### **3.2.2.4. Consecuencias de la violencia**

Las consecuencias de la violencia (física, sexual y psicológica) son de varios tipos, afectando de manera general la salud física, mental, sexual y reproductiva, entre las principales se reconoce a las que afectan el área de los afectos, entre ellos la: depresión, irritabilidad, ansiedad, temor, disforia; en el área psicológica (Valenzuela, 2022).

Las consecuencias de la violencia pueden ser muy perjudiciales ya que puede haber lesiones graves, homicidio, vulnerabilidad a las enfermedades y hasta embarazos no deseados, como también existen consecuencias psicológicas; problemas de salud mental, baja autoestima, miedo estrés y aislamiento.

#### **3.2.2.5. Teoría que fundamenta la violencia**

Dentro de la teoría considerada se tiene la siguiente:

**Teoría generacional de la violencia:** Se sostiene sobre las observaciones del por qué una persona maltrata a su pareja, en contraposición a otras de similares características y condiciones que no lo hacen por lo tanto se postula que existen algunas características individuales que constituyen factores de riesgo para que las personas ejecuten la violencia contra la pareja. Así un análisis retrospectivo indica que el rechazo y el maltrato del padre puede ser una condicionante, el apego inseguro a la madre y la influencia de la cultura machista que puede rodearle (Safranoff, 2017).

Para el primer factor se enfoca en el rechazo del padre, como una condición que podría estar asociada a un futuro maltratador, los estudios han permitido identificar que aquellos niños que han padecido de maltratos tanto físicos como emocionales ejercen la violencia cuando conforman relaciones con una pareja, así mismo proponen que el haber soportado el rechazo y la vergüenza en la niñez, pueden

perjudicar no sólo su noción de identidad, sino también afectar su capacidad de moderación, control de la ira y ansiedad (Valenzuela, 2022).

Como segundo factor, según esta teoría, se enfoca en la relación inicial de un hombre con su madre, que también presenta influencias importantes en el desarrollo de la personalidad violenta, este factor se traslada hasta la etapa en la cual se produce la separación del bebé de su madre, en donde se genera la consciencia de que puede actuar sin ayuda alguna, sin embargo posteriormente el niño siente la necesidad de volver a acercarse a su madre para compartir algunos descubrimientos, pero no lograrse el acercamiento también puede condicionar una posterior conducta agresiva al haber percibido el rechazo (Fabián et al., 2020).

Según esta teoría, los hombres maltratadores muestran más probabilidades de depender de una relación y de sentir ansiedad ante la separación y la cercanía, por lo cual tienden a buscar parejas sobre las cuales puedan ejercer un control a través del cual manejen la experiencia infantil de un acercamiento fallido hacia su madre (Safranoff, 2017).

Hay muchas razones porque el agresor ejecuta este tipo de actos violentos contra su pareja, pueden ser como trastornos mentales, los más frecuentes son los trastornos psicóticos, en función de las ideas delirantes de celos o de persecución, y el abuso de alcohol y drogas, que pueden activar conductas violentas en este. Asimismo, trastornos de personalidad que se caracterizan por la inmadurez, la emotividad y la inestabilidad que tiene el agresor. Por otro lado, se dice que los inicios de un agresor se dan en su niñez ya que han padecido de maltratos tanto físicos como emocionales y estos posteriormente ejercen la violencia cuando conforman relaciones con una pareja.

### 3.3. Marco conceptual

**Agresión:** Conducta por la cual una persona ejerce actitudes motoras, verbales, gestuales, posturales, en contra de otra persona, se realiza por un agresor y un destino agredido (Duarte, 2020).

**Agresor:** Personas que en la mayoría de casos proceden de familias donde sufrieron maltratos o testigos de violencia, se identifican por tener conductas violentas, impulsivas, inmaduras y con tendencias hacia la depresión (Duarte, 2020).

**Conducta agresiva:** Estado emocional caracterizado por sentimientos de odio y deseos de dañar a otra persona, buscar herir física y o psicológicamente a otra persona (Valle, 2019).

**Dependencia emocional:** Patrón de comportamiento psicológico que incluye, necesidad de que otra persona asuma la responsabilidad en las decisiones de pareja, miedo a la separación de las personas, con dificultades para tomar decisiones por sí solos (Rico, 2014).

**Relación de pareja:** Tipo de relación que se establece con acuerdo común entre dos personas, se fundamenta en la presencia de alguna forma de afecto, se puede iniciar con el enamoramiento, noviazgo y posterior matrimonio (Camarillo et al., 2020).

**Violencia:** Es la utilización de la fuerza física u otra forma de agresión contra otra persona para doblegar su voluntad y obtener un beneficio que no hubiese podido conseguir de otra forma (Castelló, 2016).

**Violencia verbal:** Acciones de pronunciar frases que tienen como objetivo socavar la dignidad y la autoestima de la otra persona, mediante insultos o humillación (Meza, 2016).

**Violencia física:** Se trata de los castigos físicos, formas de tortura y tratos o penas crueles, inhumanas o degradantes, además de la intimidación ejercida por la pareja (Ramos, 2008).

**Violencia psicológica:** Acciones con las cuales se daña las emociones y autoestima, afectando el desarrollo personal y con consecuencias negativas en la salud psicológica de una persona, se ejerce mediante humillaciones, indiferencia, abandono, insultos y burlas entre otros (Organización Panamericana de la Salud, 2020).

**Violencia sexual:** Ejercicio del acto sexual sin consentimiento, la tentativa de consumarlo, los comentarios o insinuaciones sexuales no deseados, mediante el uso de la coacción (Gritta et al., 2012).

## IV. METODOLOGÍA

En la presente investigación se utilizó el enfoque cuantitativo, considerando la aplicación de métodos estadísticos para analizar los resultados (Cabezas et al., 2018).

### 4.1. Tipo y nivel de investigación

El tipo de investigación en el cual se ubica la presente investigación es básico; se caracteriza por que se origina en un marco teórico y permanece en él. El Objetivo es incrementar los conocimientos científicos pero sin contrastarlos con ningún aspecto práctico; investigación básica, denominada también investigación pura, teórica o dogmática (Muntané et al., 2010).

De nivel correlacional debido a que se midió ambas variables y se observó cómo se comportan estas dentro de la población de estudio para luego determinar la relación que existe entre ambas (Hernández y Mendoza, 2018).

### 4.2. Diseño de la Investigación

Bajo el criterio de clasificación de los diseños el estudio se enmarcó dentro de los diseños no experimentales puesto que no se produce la manipulación o intervención en las variables de estudio, sino que recoge la información tal como se encuentra al momento del estudio, por tanto, el diseño es no experimental y de corte transversal; debido a que, el sentido transversal de toda investigación corresponde a una única medición en un lapso de tiempo, en el que se planea analizar las variables o la relación de asociación entre ellas (Hernández et al., 2014).. Siendo su esquema gráfico el siguiente:

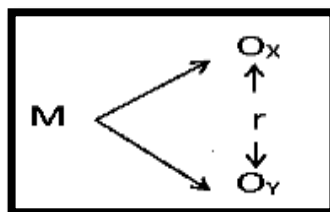

Donde:

M = Muestra de estudio

Ox = Variable X: Dependencia emocional

Oy = Variable Y: Violencia

r = Relación entre ambas

#### **4.3. Hipótesis general y específica**

##### **Hipótesis general**

Existe relación significativa entre la dependencia emocional y la violencia de pareja en pacientes que asisten al Centro de Salud Mariano Melgar de San Miguel, Puno – 2022.

##### **Hipótesis específicas**

HE1. Existe relación significativa entre la dependencia emocional y la violencia física en pareja de pacientes que asisten al Centro de Salud Mariano Melgar de San Miguel, Puno – 2022.

HE2. Existe relación significativa entre la dependencia emocional y la violencia psicológica en pareja de pacientes que asisten al Centro de Salud Mariano Melgar de San Miguel, Puno – 2022.

HE3. Existe relación significativa entre la dependencia emocional y la violencia sexual en pareja de pacientes que asisten al Centro de Salud Mariano Melgar de San Miguel, Puno – 2022.

HE4. Existe relación significativa entre la dependencia emocional y la violencia social en pacientes que asisten al Centro de Salud Mariano Melgar de San Miguel, Puno – 2022.

HE5. Existe relación significativa entre la dependencia emocional y la violencia patrimonial en pacientes que asisten al Centro de Salud Mariano Melgar de San Miguel, Puno – 2022.

HE6. Existe relación significativa entre la dependencia emocional y la violencia de género en pacientes que asisten al Centro de Salud Mariano Melgar de San Miguel, Puno – 2022.

#### **4.4. Identificación de las variables**

##### **Variable X. Dependencia emocional**

###### **Dimensiones:**

- D1. Miedo a la ruptura
- D2. Miedo e intolerancia a la soledad
- D3. Prioridad de la pareja
- D4. Necesidad de acceso a la pareja
- D5. Deseos de exclusividad
- D6. Subordinación y sumisión
- D7. Deseos de control y dominio

##### **Variable Y. Violencia**

###### **Dimensiones:**

- D1. Violencia física
- D2. Violencia psicológica
- D3. Violencia sexual
- D4. Violencia social
- D5. Violencia patrimonial
- D6. Violencia de genero



#### 4.5. Matriz de operacionalización de variables

Variable	Definición conceptual	Definición operacional	Dimensiones	Indicadores	Escala de medición
Dependencia emocional	Rasgo de personalidad, en la cual existe una necesidad de afecto que se siente por otra persona (pareja), que la somete y ejerce dominio sobre ella (Camarillo et al., 2020).	La variable dependencia emocional fue evaluada mediante un cuestionario que fue estructurado en función de sus dimensiones indicadas.	Miedo a la ruptura	-Temor	Escala ordinal
			Miedo e intolerancia a la soledad	-Ansiedad	
			Prioridad de la pareja	-Control	
			Necesidad de acceso a la pareja	-Escasez	
			Deseos de exclusividad	-Falta de afecto	
			Subordinación y sumisión	-Sumisión	
			Deseos de control y dominio	-Control	

Variable	Definición conceptual	Definición operacional	Dimensiones	Indicadores	Escala de medición
Violencia de pareja	El ejercicio de diversas formas de violencia para someter a la pareja, expresadas en forma de agresiones de forma física, sexual o psicológica, provocando daños físico y psico emocionales contra la pareja afectada (Cortegana y Contreras, 2021).	La violencia fue evaluada mediante una escala que fue estructurado en función de sus dimensiones.	Violencia física	-Golpes -Cachetadas -Patadas -Puñetes	Escala ordinal
			Violencia psicológica	-Perturbar -Degradar -Controlar -Intimidación	
			Violencia sexual	-Tocamientos -Relaciones sexuales sin consentimiento	
			Violencia social	-Aislamiento -Selección de las amistades	
			Violencia patrimonial	-Control del patrimonio -privar del patrimonio	
			Violencia de genero	-Comportamientos -Abusos	

#### 4.6. Población – Muestra

##### Población

Es el conjunto de personas u objetos de los que se desea conocer algo en una investigación, presentan características propias que los diferencian de otros grupos (Otzen y Manterola, 2017).

La población de estudio fueron los pacientes que asistieron al Centro de Salud Mariano Melgar del distrito de San Miguel, los cuales son 254 pacientes.

##### Muestra

Es el subconjunto o parte del universo o población, en la cual se llevó a cabo la investigación, se la obtuvo por medio de técnicas probabilísticas o no y se busca que sea representativa de dicha población (Perez, 2009).

Para la selección de la muestra se aplicó la fórmula de poblaciones finitas, tal como se detalla a continuación (Otzen y Manterola, 2017):

$$n = \frac{N \times Z^2 \times p \times q}{d^2 \times (N-1) + Z^2 \times p \times q}$$

Donde:

N: Total de la población

Z=Límite de confianza (1.96)

p q=Campo de variabilidad de aciertos y errores (p:0.5; q:0.5)

d=Nivel de precisión (0.05)

n=Tamaño de muestra

Reemplazando:

$$n = \frac{254 \times 1.96^2 \times 0.5 \times 0.5}{0.05^2 \times (254-1) + 1.96^2 \times 0.5 \times 0.5} = 153$$

La muestra fue de 153 pacientes que asisten al Centro de Salud Mariano Melgar del distrito de San Miguel

### **Criterios de inclusión**

- Mujeres mayores de 18 años que asistan al centro de salud Mariano Melgar.
- Mujeres que deseen participar, mediante la firma del consentimiento informado.
- Mujeres que tengan una pareja

### **Criterios de exclusión**

- Mujeres menores de 18 años que asistan al centro de salud Mariano Melgar
- Mujeres que no deseen participar
- Mujeres solteras
- Mujeres que no firmen el consentimiento informado.

### **Muestreo**

La selección de la muestra se realizó a través de un muestreo probabilístico, es decir eligiendo al azar cada integrante hasta completar la muestra (Otzen y Manterola, 2017).

#### **4.7. Técnicas e instrumentos: Validación y Confiabilidad**

Se realizó el trámite administrativo correspondiente mediante un oficio emitido por la universidad dirigido al director del Centro De Salud Mariano Melgar, Yordy Yllanes Vila Vila, luego de ello se procedió con la aplicación de los instrumentos a todas las mujeres que cumplían con todos los criterios de inclusión, el tiempo estimado sobre la aplicación del instrumento es de 15 minutos aproximadamente.

#### **Técnica:**

**Psicométrica:** Es la rama de la psicología que se encarga de estudiar las teorías, métodos y técnicas que permiten o mejor dicho sustentan las medidas indirectas de los fenómenos psicológicos (Livia y Ortiz, 2014).

**Instrumento:**

**Inventario para evaluar la dependencia emocional:** Este inventario fue diseñado para medir la dependencia emocional en personas mayores de edad (18 años), está formado por 49 ítems.

**Ficha técnica del instrumento:**

Nombre original del instrumento	Inventario de Dependencia Emocional-IDE
Autor(a)	Aiquipa (2012)
Nombre del instrumento adaptado	Inventario para evaluar la dependencia emocional
Objetivo	Medir la el nivel de dependencia emocional.
Procedencia	Perú.
Administración	Individual o colectiva.
Duración	Tiempo libre
Muestra	153
Dimensiones	-Miedo a la ruptura, -Miedo e intolerancia a la soledad -Prioridad de la pareja -Necesidad de acceso a la pareja -Deseos de exclusividad -Subordinación y sumisión -Deseos de control y dominio.
Escala valorativa	-Rara vez -Pocas veces -Regularmente -Muchas veces -Muy frecuente.

**Validez**

Para su validez, fue sometido a la evaluación de dos expertos; los cuales son profesionales del área de psicología teniendo el grado de Maestría debidamente registrado en SUNEDU; siendo los siguientes:

Mg. Maritza Rodríguez Pineda

Mg. Paul Iván Gonzales Lima Avendaño

Quienes evaluaron la claridad, objetividad, conveniencia, organización, suficiencia, intencionalidad, consistencia, coherencia, estructura y pertinencia en el cuestionario, los cuales concluyeron que sí cumple con los requisitos ya mencionados para su aplicación.

### **Confiabilidad**

Para la confiabilidad se utilizó el método de consistencia de Alfa de Cronbach pues el instrumento utilizado tenía opciones de respuesta politómicas, de lo cual el valor de 0.904 indica que se halla en nivel excelente, por tanto, demuestra confiabilidad.

Tabla 1.

*Baremación de la variable dependencia emocional y de sus dimensiones*

	Bajo	Regular	Significativo	Alto
Miedo a la ruptura.	<10	10 a 13	14 a 20	>20

Miedo e intolerancia a la soledad.	<14	14 a 19	20 a 26	>26
Prioridad de la pareja.	<10	10 a 12	13 a 19	>19
Necesidad de acceso a la pareja.	<10	10 a 13	14 a 17	>17
Deseos de exclusividad.	<7	7 a 10	11 a 13	>13
Subordinación y sumisión.	<8	8 a 10	11 a 14	>14
Deseos de control y dominio.	<8	8 a 9	10 a 13	>13
Dependencia emocional	<67	68 a 92	93 a 114	>114

Fuente: Aiquipa (2012)

**Escala para evaluar la violencia:** Este cuestionario fue diseñado para medir la violencia en personas de edad adolescente, orientada hacia la violencia de pareja, está formado por 35 ítems.

**Ficha técnica del instrumento:**

Nombre original del instrumento	Escala de violencia intrafamiliar (VIFJ4)
Autor(a)	Jaramillo et al. (2014)
Nombre del instrumento adaptado	Escala para evaluar la violencia
Objetivo	Medir el tipo y severidad de violencia intrafamiliar.
Procedencia	Ecuador
Administración	Individual
Duración	10 minutos
Muestra	153
Dimensiones	-Violencia física -violencia psicológica -Violencia sexual

	-Violencia social -Violencia patrimonial -Violencia de genero
Escala valorativa	-Nunca -Casi nunca -Algunas veces -Casi siempre -Siempre

### **Validez**

Para su validez, fue sometido a la evaluación de dos expertos; los cuales son profesionales del área de psicología teniendo el grado de Maestría debidamente registrado en SUNEDU; siendo los siguientes:

Mg. Maritza Rodriguez Pineda

Mg. Paul Ivan Gonzales Lima Avendaño

Quienes evaluaron la claridad, objetividad, conveniencia, organización, suficiencia, intencionalidad, consistencia, coherencia, estructura y pertinencia en el cuestionario, los cuales concluyeron que sí cumple con los requisitos ya mencionados para su aplicación.

### **Confiabilidad**

Para la confiabilidad se utilizó el método de consistencia de Alfa de Cronbach pues el instrumento utilizado tenía opciones de respuesta politómicas, con el valor de 0.842 se identifica que este instrumento presenta buena confiabilidad.

Tabla 2.

*Baremación de la variable violencia y de sus dimensiones*

	Bajo	Medio	Alto
Violencia física.	<5	5	>6



Violencia			
psicológica.	<5	5 a 9	>9
Violencia sexual.	<6	6 a 9	>9
Violencia social.	<5	5	>6
Violencia patrimonial.	<3	3 a 4	>4
Violencia de genero.	<4	5 a 6	>6
Violencia	<27	27 a 38	>38

Fuente: Jaramillo et al. (2014)

#### 4.8. Técnicas de análisis y procesamiento de datos

Se inició con el recojo de datos, los cuales fueron obtenidos en medio físico, consolidaron en una base datos. Esta información fue analizada en base a los objetivos e hipótesis planteadas en la investigación.

Se consideraron los siguientes pasos:

**Estadística descriptiva:** Se encarga de describir los atributos o características de un conjunto de datos, para ello se hizo uso de estadísticos de frecuencia, de tendencia central y dispersión (Walpole et al., 2012).

1°Codificación: La información fue transcrita en valores numéricos en escala ordinal considerando las variables e indicadores en columnas y en filas las observaciones en base al tamaño de muestra, los cuáles fueron convertidos a escala nominal en base a la escala del instrumento.

2°Calificación: Consistió en el proceso por los cuales fueron convertidos a escala nominal en base a la escala del instrumento.

3°Tabulación de datos: Se realizó la exportación de datos hacia un software estadístico (SPSS Ver. 25), generando las tablas de frecuencia descriptivos, hallando los valores respectivos tanto para la variable como sus dimensiones.

4°Interpretación de los resultados: En esta etapa una vez tabulados los datos se presentaron en tablas y figuras, los cuales fueron interpretados considerando los resultados de las tablas.

**Estadística inferencial:** Parte de la estadística que se encarga de analizar y comprobar las pruebas de hipótesis, de manera que lo obtenido pueda ser inferido hacia la población de estudio (Alvarez, 2007).

5°Comprobación de hipótesis: esta etapa estuvo orientada hacia la comprobación de hipótesis de trabajo, para ello se utilizó el análisis de correlación, el cual fue especificado luego de realizar la comprobación de la normalidad o no de los datos.

## V. RESULTADOS

### 5.1. Presentación de Resultados

Tabla 3.

*Datos sociodemográficos de pacientes en el Centro de Salud Mariano Melgar de San Miguel, Puno – 2022.*

Edad	Frecuencia	Porcentaje
18 a 28	61	39.87%
29 a 39	66	43.14%
40 a 50	17	11.11%
51 a 62	9	5.88%
Número de hijos		
1 a 2	107	69.93%
3 a 4	31	20.26%
Más de 5	15	9.80%
Personas en el hogar		
1 a 3	81	52.94%
4 a 5	43	28.10%
6 a más	29	18.95%
Nivel instrucción		
Primaria	16	10.46%
Secundaria	100	65.36%
Superior	37	24.18%
Condición laboral		
Trabaja	68	44.44%
No trabaja	85	55.56%

Fuente: Data de resultados

Tabla 4.

*Dependencia emocional en pacientes del Centro de Salud Mariano Melgar de San Miguel, Puno – 2022.*

	Frecuencia	Porcentaje
Bajo	44	28.76%
Regular	35	22.88%
Significativo	36	23.53%
Alto	38	24.84%
Total	153	100.00%

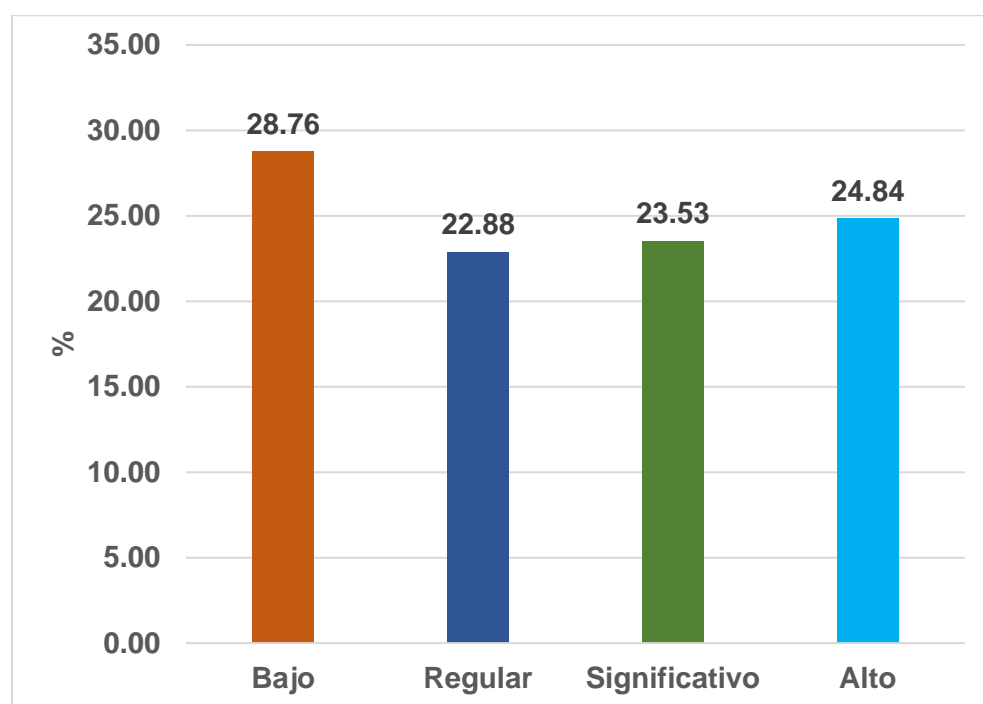

*Figura 1. Dependencia emocional en pacientes del Centro de Salud Mariano Melgar de San Miguel, Puno – 2022.*

Tabla 5.

*Miedo a la ruptura en pacientes del Centro de Salud Mariano Melgar de San Miguel, Puno – 2022.*

	Frecuencia	Porcentaje
Bajo	48	31.37%
Regular	32	20.92%
Significativo	37	24.18%
Alto	36	23.53%
Total	153	100.00%

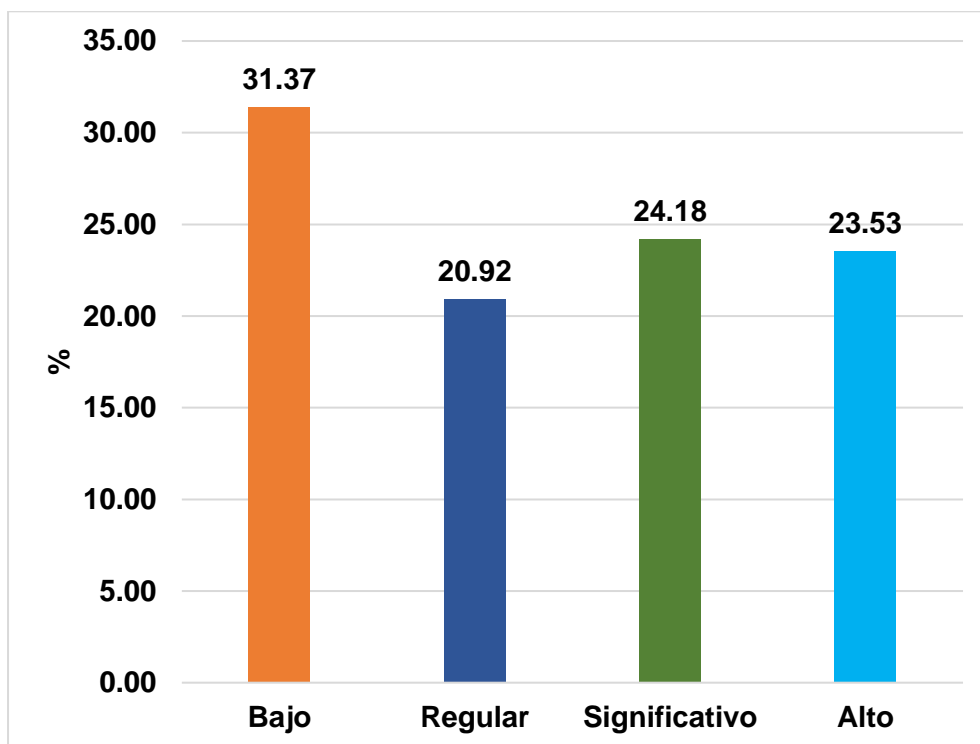

*Figura 2. Dependencia emocional en pacientes del Centro de Salud Mariano Melgar de San Miguel, Puno – 2022.*

Tabla 6.

*Miedo e intolerancia a la soledad en pacientes del Centro de Salud Mariano Melgar de San Miguel, Puno – 2022.*

	Frecuencia	Porcentaje
Bajo	36	23.53%
Regular	45	29.41%
Significativo	38	24.84%
Alto	34	22.22%
Total	153	100.00%

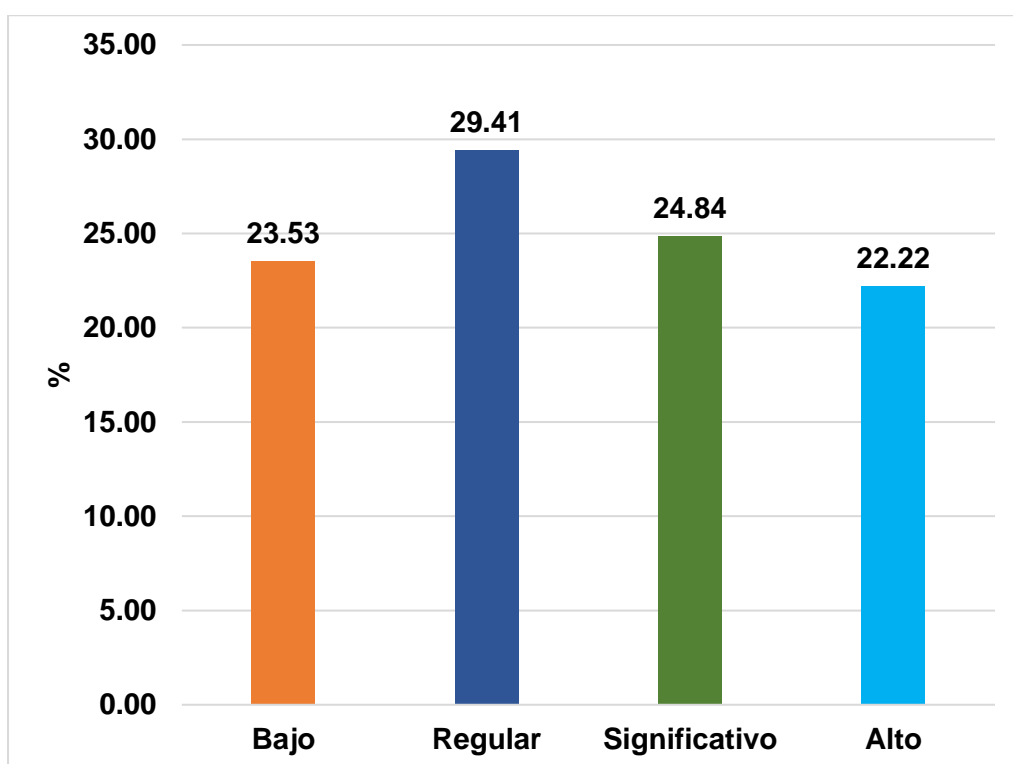

*Figura 3. Dependencia emocional en pacientes del Centro de Salud Mariano Melgar de San Miguel, Puno – 2022*

Tabla 7.

*Prioridad de la pareja en pacientes del Centro de Salud Mariano Melgar de San Miguel, Puno – 2022.*

	Frecuencia	Porcentaje
Bajo	49	32.03%
Regular	29	18.95%
Significativo	50	32.68%
Alto	25	16.34%
Total	153	100.00%

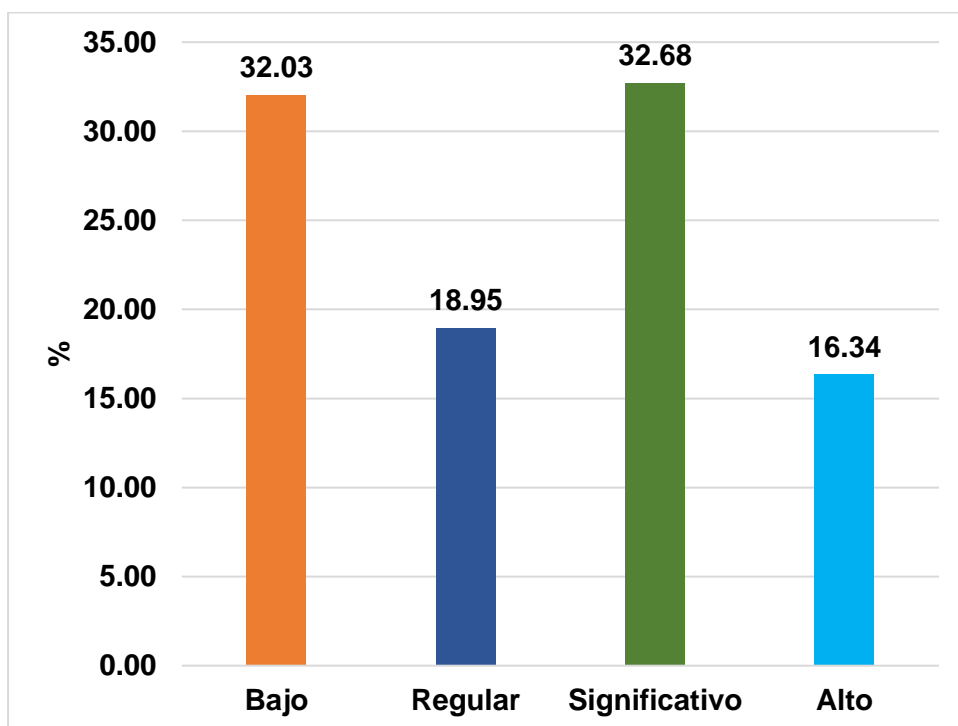

*Figura 4. Dependencia emocional en pacientes del Centro de Salud Mariano Melgar de San Miguel, Puno – 2022*

Tabla 8.

*Necesidad de acceso a la pareja en pacientes del Centro de Salud Mariano Melgar de San Miguel, Puno – 2022.*

	Frecuencia	Porcentaje
Bajo	40	26.14%
Regular	46	30.07%
Significativo	31	20.26%
Alto	36	23.53%
Total	153	100.00%

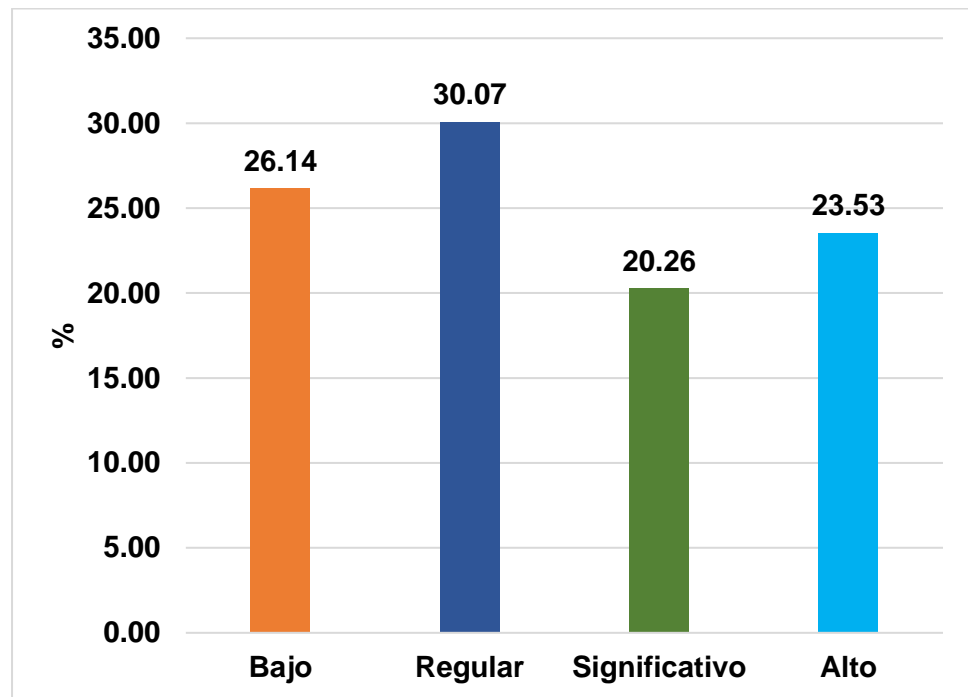

*Figura 5. Dependencia emocional en pacientes del Centro de Salud Mariano Melgar de San Miguel, Puno – 2022*



Tabla 9.

*Deseos de exclusividad en pacientes del Centro de Salud Mariano Melgar de San Miguel, Puno – 2022.*

	Frecuencia	Porcentaje
Bajo	41	26.80%
Regular	37	24.18%
Significativo	43	28.10%
Alto	32	20.92%
Total	153	100.00%

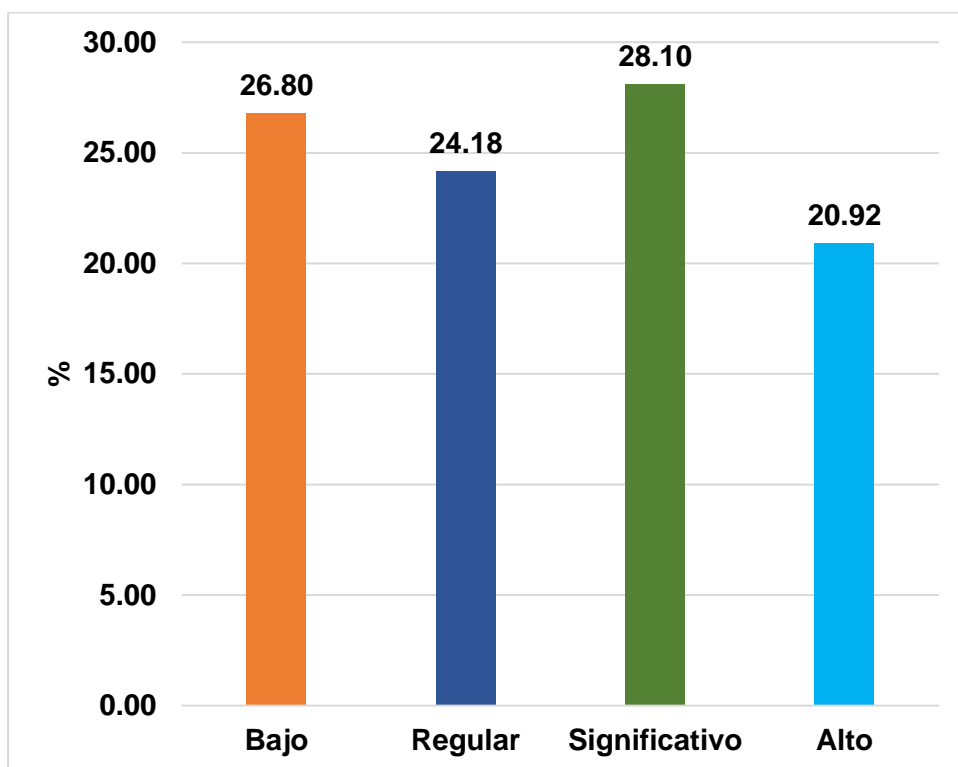

*Figura 6. Dependencia emocional en pacientes del Centro de Salud Mariano Melgar de San Miguel, Puno – 2022*

Tabla 10.

*Subordinación y sumisión en pacientes del Centro de Salud Mariano Melgar de San Miguel, Puno – 2022.*

	Frecuencia	Porcentaje
Bajo	44	28.76%
Regular	47	30.72%
Significativo	29	18.95%
Alto	33	21.57%
Total	153	100.00%

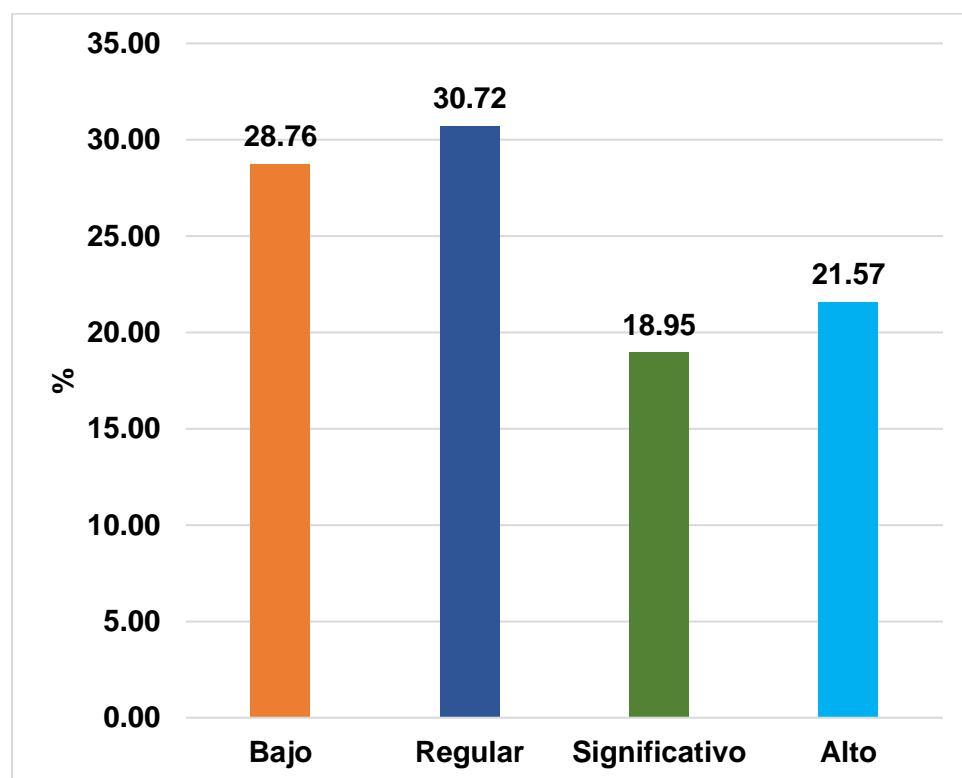

*Figura 7. Dependencia emocional en pacientes del Centro de Salud Mariano Melgar de San Miguel, Puno – 2022*

Tabla 11.

*Deseos de control y dominio en pacientes del Centro de Salud Mariano Melgar de San Miguel, Puno – 2022.*

	Frecuencia	Porcentaje
Bajo	52	33.99%
Regular	27	17.65%
Significativo	46	30.07%
Alto	28	18.30%
Total	153	100.00%

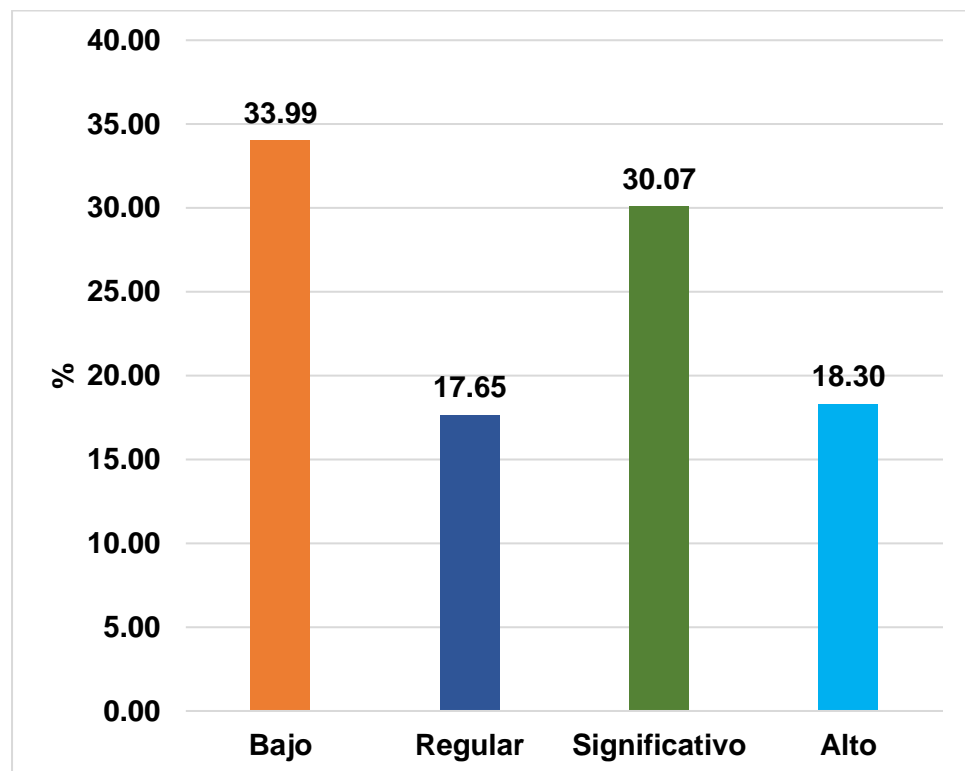

*Figura 8. Dependencia emocional en pacientes del Centro de Salud Mariano Melgar de San Miguel, Puno – 2022*

Tabla 12.

*Violencia en pacientes del Centro de Salud Mariano Melgar de San Miguel, Puno – 2022.*

	Frecuencia	Porcentaje
Bajo	47	30.72%
Medio	68	44.44%
Alto	38	24.84%
Total	153	100.00%

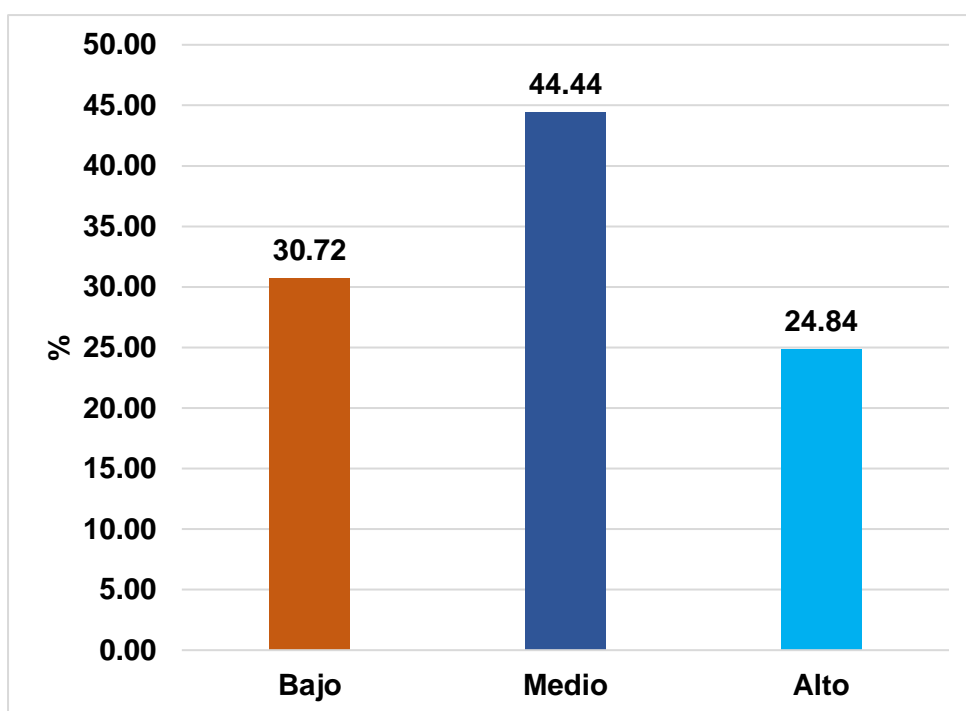

*Figura 9. Violencia en pacientes del Centro de Salud Mariano Melgar de San Miguel, Puno – 2022.*

Tabla 13.

*Violencia en pacientes del Centro de Salud Mariano Melgar de San Miguel, Puno – 2022.*

	Frecuencia	Porcentaje
Bajo	89	58.17%
Medio	36	23.53%
Alto	28	18.30%
Total	153	100.00%

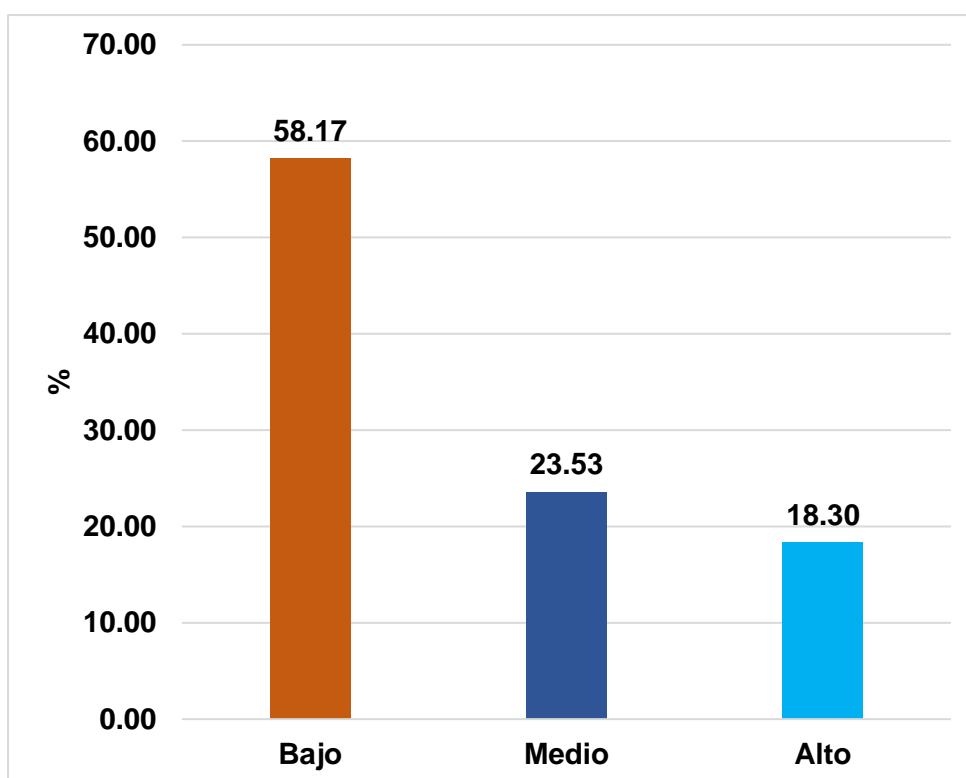

*Figura 10. Violencia física en pacientes del Centro de Salud Mariano Melgar de San Miguel, Puno – 2022.*

Tabla 14.

*Violencia psicológica en pacientes del Centro de Salud Mariano Melgar de San Miguel, Puno – 2022.*

	Frecuencia	Porcentaje
Medio	128	83.66%
Alto	25	16.34%
Total	153	100.00%

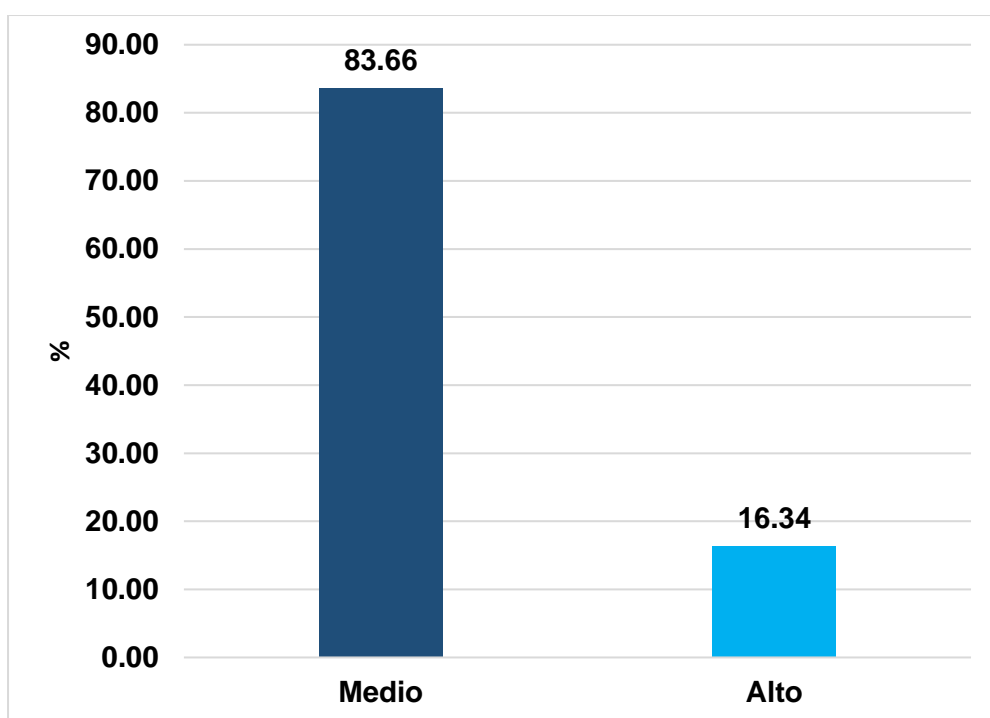

*Figura 11. Violencia psicológica en pacientes del Centro de Salud Mariano Melgar de San Miguel, Puno – 2022.*

Tabla 15.

*Violencia sexual en pacientes del Centro de Salud Mariano Melgar de San Miguel, Puno – 2022.*

	Frecuencia	Porcentaje
Medio	116	75.82%
Alto	37	24.18%
Total	153	100.00%

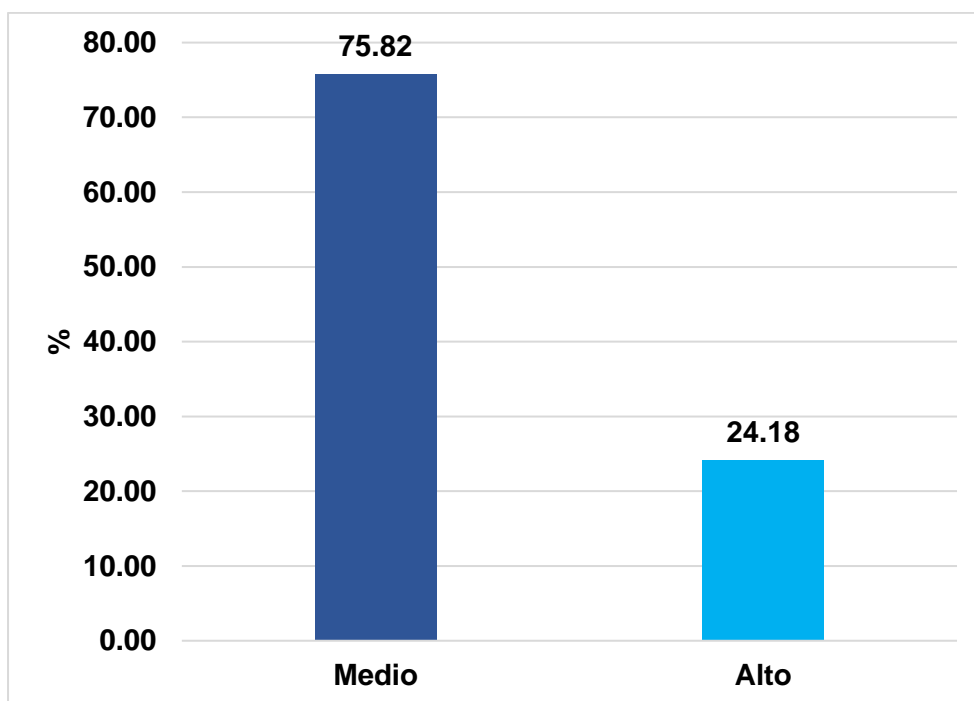

*Figura 12. Violencia sexual en pacientes del Centro de Salud Mariano Melgar de San Miguel, Puno – 2022.*

Tabla 16.

*Violencia social en pacientes del Centro de Salud Mariano Melgar de San Miguel, Puno – 2022.*

	Frecuencia	Porcentaje
Bajo	90	58.82%
Medio	28	18.30%
Alto	35	22.88%
Total	153	100.00%

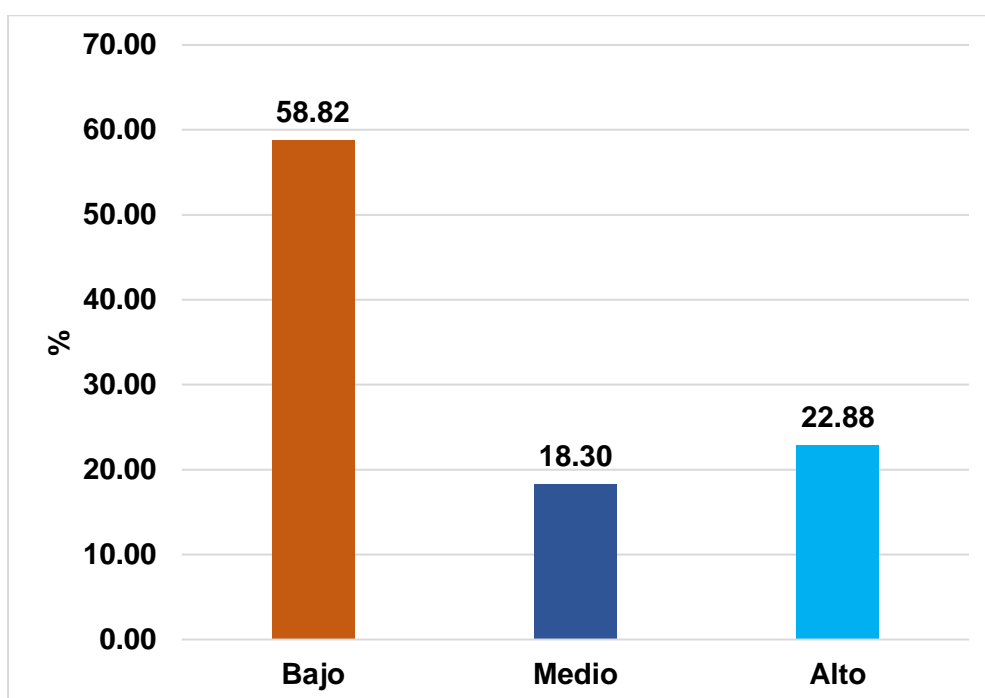

*Figura 13. Violencia social en pacientes del Centro de Salud Mariano Melgar de San Miguel, Puno – 2022.*



Tabla 17.

*Violencia patrimonial en pacientes del Centro de Salud Mariano Melgar de San Miguel, Puno – 2022.*

	Frecuencia	Porcentaje
Medio	116	75.82%
Alto	37	24.18%
Total	153	100.00%

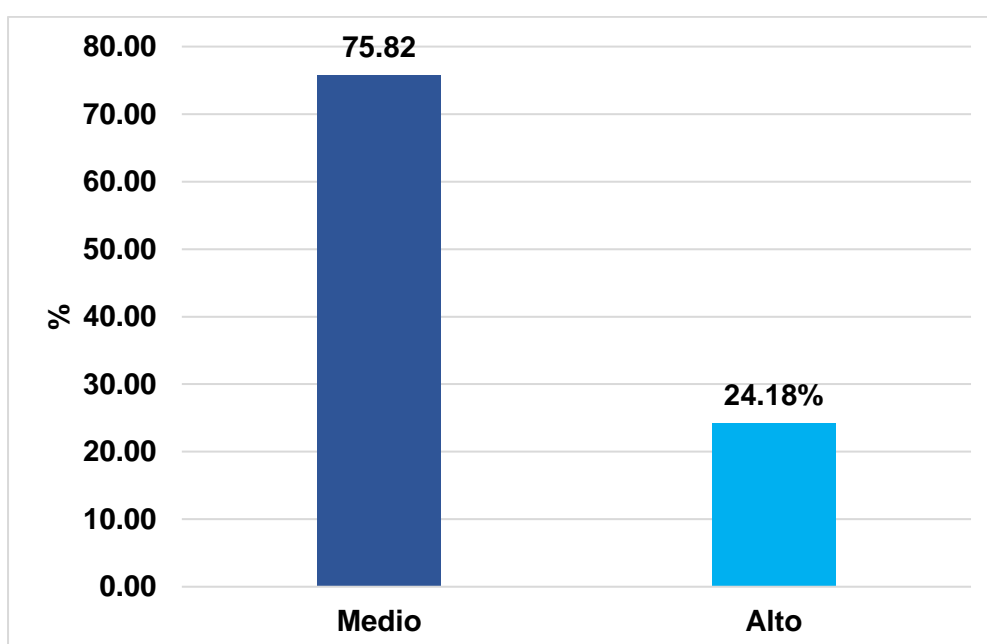

*Figura 14. Violencia patrimonial en pacientes del Centro de Salud Mariano Melgar de San Miguel, Puno – 2022.*

Tabla 18.

*Violencia de género en pacientes del Centro de Salud Mariano Melgar de San Miguel, Puno – 2022.*

	Frecuencia	Porcentaje
Bajo	74	48.37%
Medio	41	26.80%
Alto	38	24.84%
Total	153	100.00%

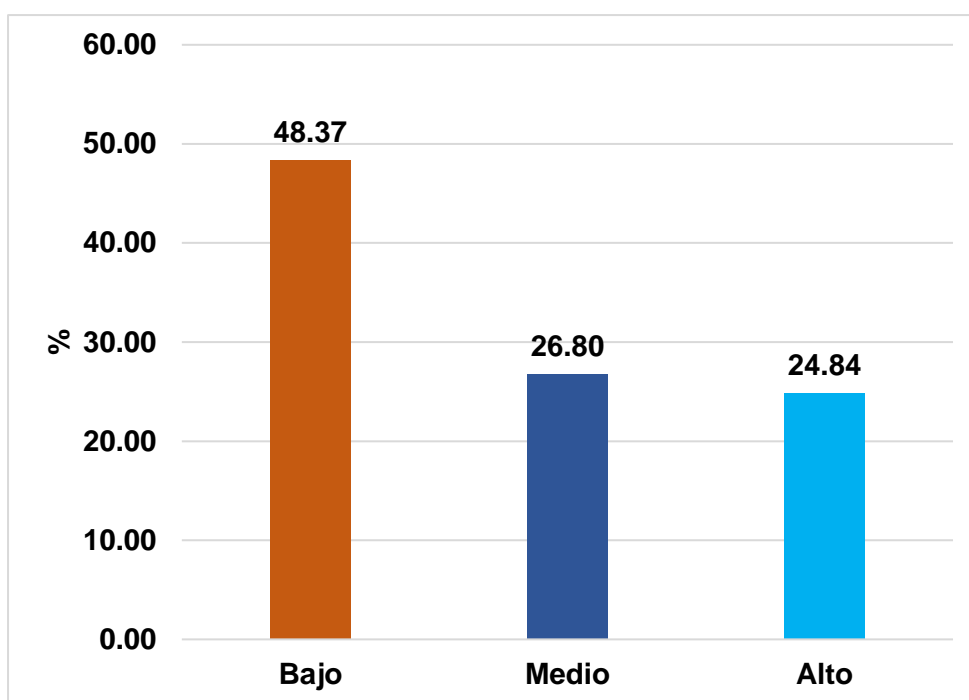

*Figura 15. Violencia de género en pacientes del Centro de Salud Mariano Melgar de San Miguel, Puno – 2022.*

## **5.2. Interpretación de Resultados**

**En la Tabla 4 y Figura 1**, se observa que para la dependencia emocional se identifica que el 28.76% se ubica en el nivel bajo, 22.8% un nivel regular, 23.53% con un nivel significativo y finalmente un 24.84% con un nivel alto.

**En la Tabla 5 y Figura 2**, se observa que, para el miedo a la ruptura, se identifica que el 31.37% se ubica en el nivel bajo, 20.92% un nivel regular, 24.18% con un nivel significativo y finalmente un 23.53% con un nivel alto.

**En la Tabla 6 y Figura 3**, se tiene que, para el miedo a la intolerancia a la soledad, se identifica que el 23.53% se ubica en el nivel bajo, 29,41% un nivel regular, 24.84% con un nivel significativo y finalmente un 22.22% con un nivel alto.

**En la Tabla 7 y Figura 4**, se tiene que, para la prioridad de la pareja, se identifica que el 32.03% se ubica en el nivel bajo, 18.95% un nivel regular, 32.68% con un nivel significativo y finalmente un 16.34% con un nivel alto.

**En la Tabla 8 y Figura 5**, se tiene que, para la necesidad de acceso a la pareja, se identifica que el 26.14% se ubica en el nivel bajo, 30.07% un nivel regular, 20.26% con un nivel significativo y finalmente un 23.53% con un nivel alto.

**En la Tabla 9 y Figura 6**, se tiene que, para los deseos de exclusividad, se identifica que el 26.80% se ubica en el nivel bajo, 24.18% un nivel regular, 28.10% con un nivel significativo y finalmente un 20.92% con un nivel alto.

**En la Tabla 10 y Figura 7**, se tiene que, para la subordinación y sumisión, se identifica que el 28.76% se ubica en el nivel bajo,

30.72% un nivel regular, 18.95% con un nivel significativo y finalmente un 21.57% con un nivel alto.

**En la Tabla 11 y Figura 8**, se tiene que, para los deseos de control y dominio, se identifica que el 33.9% se ubica en el nivel bajo, 17.65% un nivel regular, 30.07% con un nivel significativo y finalmente un 18.30% con un nivel alto.

**En la Tabla 12 y Figura 9**, se tiene que, para la variable violencia, se identifica que el 30.72% se ubica en el nivel bajo, 44.44% un nivel regular y 24.84% con un nivel alto.

**En la Tabla 13 y Figura 10**, se tiene que, para la dimensión violencia física, se identifica que el 58.17% se ubica en el nivel bajo, 23.53 un nivel regular y 18.30% con un nivel alto.

**En la Tabla 14 y Figura 11**, se tiene que, para la dimensión violencia psicológica, se identifica que el 83.66% se ubica en el nivel bajo y el 16.34% con un nivel alto.

**En la Tabla 15 y Figura 12**, se tiene que, para la dimensión de violencia sexual, se identifica que el 75.82% se ubica en el nivel medio y 24.18% con un nivel alto.

**En la Tabla 16 y Figura 13**, se tiene que, para la dimensión de violencia social, se identifica que el 58.82% se ubica en el nivel bajo, 18.30% un nivel regular y 22.88% con un nivel alto.

**En la Tabla 17 y Figura 14**, se tiene que, para la dimensión de violencia patrimonial, se identifica que el 75.82% se ubica en el nivel medio y 24.18% en el nivel alto.

**En la Tabla 18 y Figura 15**, se tiene que, para la dimensión de violencia de género, se identifica que el 48.37% se ubica en el nivel bajo, 26.80% un nivel regular y 24.84% con un nivel alto.

## VI. ANÁLISIS DE RESULTADOS

### 6.1. Análisis inferencial

Se procede a realizar la prueba de normalidad de distribución estadística de las variables y dimensiones, con la finalidad de determinar el estadístico a utilizar en el análisis inferencial, es decir para la prueba de las hipótesis.

#### Prueba de normalidad

H0: Los datos tienen distribución normal

$p > 0.05$

H1: Los datos no tienen distribución normal

Nivel de significancia:  $\alpha = 0.05$

**Tabla 19.**

*Prueba de normalidad de los datos*

	Kolmogorov Smirnov			Shapiro-Wilk		
	Estadístico	Gl	Sig.	Estadístico	gl	Sig.
Violencia física.	0.303	153	0.000	0.578	153	0.000
Violencia psicológica.	0.246	153	0.000	0.738	153	0.000
Violencia sexual.	0.268	153	0.000	0.674	153	0.000
Violencia social.	0.299	153	0.000	0.622	153	0.000
Violencia patrimonial.	0.345	153	0.000	0.623	153	0.000
Violencia de genero.	0.249	153	0.000	0.749	153	0.000
Violencia Dependencia emocional	0.233	153	0.000	0.725	153	0.000
	0.111	153	0.000	0.873	153	0.000

Los resultados de la prueba de normalidad de Kolmogorov-Smirnov, para una muestra de 153 mujeres, se observa que la significancia es menor a 0.05 para todas las dimensiones y variables, por lo tanto, se acepta que los datos no presentan una distribución normal, por lo que se utilizó la correlación de Rho de Spearman (prueba no paramétrica).

### Prueba de hipótesis general

**Hipótesis nula: Ho:  $\rho_{xy} = 0$**

No existe relación significativa entre la dependencia emocional y la violencia en pacientes que asisten al Centro de Salud Mariano Melgar de San Miguel, Puno – 2022.

**Hipótesis alterna: Ha:  $\rho_{xy} \neq 0$**

Existe relación significativa entre la dependencia emocional y la violencia en pacientes que asisten al Centro de Salud Mariano Melgar de San Miguel, Puno – 2022.

### Nivel de significación:

$\alpha = 0.05$  (prueba bilateral)

### Regla de decisión:

$p > \alpha$  = acepta H0 se rechaza la hipótesis alterna

$p < \alpha$  = rechaza H0 se acepta la hipótesis alterna

### Estadístico de prueba:

Coefficiente de correlación de Rho de Spearman.

		Dependencia emocional	Violencia
Rho de Spearman	Dependencia emocional	1	0.264**
		.	0.001
		153	153
Rho de Spearman	Violencia	0.264**	1
		0.001	.
		153	153

El resultado del p valor (Sig = 0.001) es menor al valor de significancia 0.05, de tal forma que se rechaza la hipótesis nula (Ho) y se acepta la hipótesis alterna (Ha), por tanto, existe relación significativa entre la dependencia emocional y la violencia en pacientes que asisten al Centro de Salud Mariano Melgar de San Miguel, Puno – 2022. Así también, de acuerdo al coeficiente de correlación de Rho de Spearman que es igual a 0.264 es positiva baja.

### Prueba de hipótesis específica 1.

#### Hipótesis nula: $H_0: \rho_{xy} = 0$

No existe relación significativa entre la dependencia emocional y la violencia física en pacientes que asisten al Centro de Salud Mariano Melgar de San Miguel, Puno – 2022.

#### Hipótesis alterna: $H_a: \rho_{xy} \neq 0$

Existe relación significativa entre la dependencia emocional y la violencia física en pacientes que asisten al Centro de Salud Mariano Melgar de San Miguel, Puno – 2022.

#### Nivel de significación:

$\alpha = 0.05$  (prueba bilateral)

#### Regla de decisión:

$p > \alpha$  = acepta  $H_0$  se rechaza la hipótesis alterna

$p < \alpha$  = rechaza  $H_0$  se acepta la hipótesis alterna

#### Estadístico de prueba:

Coefficiente de correlación de Rho de Spearman.

		Dependencia emocional	Violencia física.
Rho de Spearman	Dependencia emocional	1	.186*
			0.021
		153	153
	Violencia física.	.186*	1
		0.021	
		153	153

El resultado del p valor (Sig = 0.021) es menor que el valor de significancia de 0.05, de tal forma que se acepta la hipótesis alterna ( $H_a$ ) y se rechaza la hipótesis nula ( $H_0$ ); por lo tanto: Existe relación significativa entre la dependencia emocional y la violencia física en pacientes que asisten al Centro de Salud Mariano Melgar de San Miguel, Puno – 2022.



## Prueba de hipótesis específica 2.

### Hipótesis nula: $H_0: \rho_{xy} = 0$

No existe relación significativa entre la dependencia emocional y la violencia psicológica en pacientes que asisten al Centro de Salud Mariano Melgar de San Miguel, Puno – 2022.

### Hipótesis alterna: $H_a: \rho_{xy} \neq 0$

Existe relación significativa entre la dependencia emocional y la violencia psicológica en pacientes que asisten al Centro de Salud Mariano Melgar de San Miguel, Puno – 2022.

### Nivel de significación:

$\alpha = 0.05$  (prueba bilateral)

### Regla de decisión:

$p > \alpha$  = acepta  $H_0$  se rechaza la hipótesis alterna

$p < \alpha$  = rechaza  $H_0$  se acepta la hipótesis alterna

### Estadístico de prueba:

Coefficiente de correlación de Rho de Spearman.

			Dependencia emocional	Violencia psicológica
Rho de Spearman	Dependencia emocional	Coefficiente de correlación Sig. (bilateral) N	1  153	0.199* 0.014 153
	Violencia psicológica	Coefficiente de correlación Sig. (bilateral) N	0.199* 0.014 153	1  153

El resultado del p valor (Sig = 0.014) es menor que el valor de significancia de 0.05, de tal forma que se acepta la hipótesis alterna ( $H_a$ ) y se rechaza la hipótesis nula ( $H_0$ ); por lo tanto: Existe relación significativa entre la dependencia emocional y la violencia psicológica en pacientes que asisten al Centro de Salud Mariano Melgar de San Miguel, Puno – 2022.

### Prueba de hipótesis específica 3.

#### Hipótesis nula: $H_0: \rho_{xy} = 0$

No existe relación significativa entre la dependencia emocional y la violencia sexual en pacientes que asisten al Centro de Salud Mariano Melgar de San Miguel, Puno – 2022.

#### Hipótesis alterna: $H_a: \rho_{xy} \neq 0$

Existe relación significativa entre la dependencia emocional y la violencia sexual en pacientes que asisten al Centro de Salud Mariano Melgar de San Miguel, Puno – 2022.

#### Nivel de significación:

$\alpha = 0.05$  (prueba bilateral)

#### Regla de decisión:

$p > \alpha$  = acepta  $H_0$  se rechaza la hipótesis alterna

$p < \alpha$  = rechaza  $H_0$  se acepta la hipótesis alterna

#### Estadístico de prueba:

Coefficiente de correlación de Rho de Spearman.

			Dependencia emocional	Violencia sexual.
Rho de Spearman	Dependencia emocional	Coefficiente de correlación	1	.240**
		Sig. (bilateral)		0.003
		N	153	153
	Violencia sexual.	Coefficiente de correlación	.240**	1
		Sig. (bilateral)	0.003	
		N	153	153

El resultado del p valor (Sig = 0.003) es menor que el valor de significancia de 0.05, de tal forma que se acepta la hipótesis alterna ( $H_a$ ) y se rechaza la hipótesis nula ( $H_0$ ); por lo tanto: Existe relación significativa entre la dependencia emocional y la violencia sexual en pacientes que asisten al Centro de Salud Mariano Melgar de San Miguel, Puno – 2022.

#### Prueba de hipótesis específica 4.

**Hipótesis nula: Ho:  $\rho_{xy} = 0$**

No existe relación significativa entre la dependencia emocional y la violencia social en pacientes que asisten al Centro de Salud Mariano Melgar de San Miguel, Puno – 2022.

**Hipótesis alterna: Ha:  $\rho_{xy} \neq 0$**

Existe relación significativa entre la dependencia emocional y la violencia social en pacientes que asisten al Centro de Salud Mariano Melgar de San Miguel, Puno – 2022.

#### Nivel de significación:

$\alpha = 0.05$  (prueba bilateral)

#### Regla de decisión:

$p > \alpha$  = acepta H0 se rechaza la hipótesis alterna

$p < \alpha$  = rechaza H0 se acepta la hipótesis alterna

#### Estadístico de prueba:

Coefficiente de correlación de Rho de Spearman.

			Dependencia emocional	Violencia social.
Rho de Spearman	Dependencia emocional	Coefficiente de correlación	1	0.343**
		Sig. (bilateral)		0.000
	N		153	153
	Violencia social.	Coefficiente de correlación	0.343**	1
Sig. (bilateral)		0.000		
N		153	153	

El resultado del p valor (Sig = 0.000) es menor que el valor de significancia de 0.05, de tal forma que se acepta la hipótesis alterna (Ha) y se rechaza la hipótesis nula (H0); por lo tanto: Existe relación significativa entre la dependencia emocional y la violencia social en pacientes que asisten al Centro de Salud Mariano Melgar de San Miguel, Puno – 2022.

### Prueba de hipótesis específica 5.

#### Hipótesis nula: $H_0: \rho_{xy} = 0$

No existe relación significativa entre la dependencia emocional y la violencia patrimonial en pacientes que asisten al Centro de Salud Mariano Melgar de San Miguel, Puno – 2022.

#### Hipótesis alterna: $H_a: \rho_{xy} \neq 0$

Existe relación significativa entre la dependencia emocional y la violencia patrimonial en pacientes que asisten al Centro de Salud Mariano Melgar de San Miguel, Puno – 2022.

#### Nivel de significación:

$\alpha = 0.05$  (prueba bilateral)

#### Regla de decisión:

$p > \alpha$  = acepta  $H_0$  se rechaza la hipótesis alterna

$p < \alpha$  = rechaza  $H_0$  se acepta la hipótesis alterna

#### Estadístico de prueba:

Coefficiente de correlación de Rho de Spearman.

		Dependencia emocional	Violencia patrimonial.
Rho de Spearman	Dependencia emocional	1	0.152
			0.061
		153	153
	Violencia patrimonial.	0.152	1
		0.061	
		153	153

El resultado del p valor (Sig = 0.0061) es mayor que el valor de significancia de 0.05, de tal forma que se acepta la hipótesis nula ( $H_0$ ) y se rechaza la hipótesis alterna ( $H_a$ ); por lo tanto: No existe relación significativa entre la dependencia emocional y la violencia patrimonial en pacientes que asisten al Centro de Salud Mariano Melgar de San Miguel, Puno – 2022.

### Prueba de hipótesis específica 6.

**Hipótesis nula:  $H_0: \rho_{xy} = 0$**

No existe relación significativa entre la dependencia emocional y la violencia de género en pacientes que asisten al Centro de Salud Mariano Melgar de San Miguel, Puno – 2022.

**Hipótesis alterna:  $H_a: \rho_{xy} \neq 0$**

Existe relación significativa entre la dependencia emocional y la violencia de género en pacientes que asisten al Centro de Salud Mariano Melgar de San Miguel, Puno – 2022.

### Nivel de significación:

$\alpha = 0.05$  (prueba bilateral)

### Regla de decisión:

$p > \alpha$  = acepta  $H_0$  se rechaza la hipótesis alterna

$p < \alpha$  = rechaza  $H_0$  se acepta la hipótesis alterna

### Estadístico de prueba:

Coefficiente de correlación de Rho de Spearman.

		Dependencia emocional	Violencia de género.
Rho de Spearman	Dependencia emocional	Coefficiente de correlación	.275*
		Sig. (bilateral)	0.001
		N	153
	Violencia de género.	Coefficiente de correlación	.275**
		Sig. (bilateral)	0.001
		N	153

El resultado del p valor (Sig = 0.001) es menor que el valor de significancia de 0.05, de tal forma que se acepta la hipótesis alterna ( $H_a$ ) y se rechaza la hipótesis nula ( $H_0$ ); por lo tanto: Existe relación significativa entre la dependencia emocional y la violencia de género en pacientes que asisten al Centro de Salud Mariano Melgar de San Miguel, Puno – 2022.

## VII. DISCUSIÓN DE RESULTADOS

### 7.1. Comparación de resultados

Esta investigación fue realizada con el objetivo de determinar la relación que existe entre la dependencia emocional y la violencia en pacientes que asisten al Centro de Salud Mariano Melgar de San Miguel, Puno – 2022, para luego realizar objetivos específicos con las dimensiones de la variable violencia.

Una de las mayores limitaciones durante este proceso de investigación, fue el estado de emergencia por COVID 19, ya que se debió realizar la aplicación de instrumentos bajo las condiciones de bioseguridad establecidas.

Los instrumentos que se utilizaron para realizar este estudio fueron el cuestionario para evaluar la dependencia emocional, el mismo que presentó un Alfa de Cronbach con valor de 0.904 indicando ser excelente en su confiabilidad. La escala para evaluar la violencia presentó un Alfa de Cronbach de 0.842 que indica que este instrumento presenta buena confiabilidad.

Se ha logrado determinar que existe relación significativa entre la dependencia emocional y la violencia; en pacientes que asisten al Centro de Salud Mariano Melgar de San Miguel, Puno – 2022; habiendo obtenido un p valor de 0.001, así también la correlación de Rho de Spearman fue de 0.264 siendo esta positiva baja.

Para la primera variable dependencia emocional, se obtuvo un 24.84% en nivel alto y 22.8% en nivel regular, de manera similar Chafra y Lara (2021) en el país de Ecuador, indican en sus resultados una dependencia emocional en nivel moderado en la mayor parte de pacientes con 79.0%, así mismo Ricaldi (2021) en la ciudad de Huancayo manifiesta un 45% de mujeres con nivel elevado de dependencia emocional. Mientras que Ismodes (2020)

indica una dependencia emocional regular de 39% similar al del presente estudio. Respecto al respaldo teórico se tiene que como lo señala Camarillo et al. (2020) la dependencia emocional se entiende como un patrón psicológico que busca que otros asuman la responsabilidad en las decisiones de la pareja.

Respecto a la segunda variable de violencia, se tiene en la región Puno, Fernández (2021) indica que evidenció un 41% de violencia por vez primera, pero enfatiza que otro 40% indicó sufrir de violencia por varias oportunidades, esto indica que como se indica en el presente estudio la violencia está presente más de lo que se cree, como hallamos en este estudio se halló un nivel medio de violencia. Así también Quispe (2018) indica que 73.6% de estudiantes que señalaron sufrir de violencia moderada, lo cual concuerda al hallar la mayor parte de los pacientes en nivel medio de violencia, por tanto, el problema de la violencia es frecuente en la región Puno. Mientras que Fernández (2021) evidenció un 41% de violencia por vez primera, enfatizando que la violencia suele subir en frecuencia e intensidad con el paso del tiempo en una relación de pareja. En lo teórico se sostiene que es una actitud obsesiva y compulsiva hacia el control de otras personas y las relaciones, se origina en la propia inseguridad y es condición que se considera crónica, puesto que la persona afectada tiende a repetir este patrón con diferentes parejas (Nieto y Preciado, 2019). Mientras que Torre (2005). indica que la violencia es el acto que produce daños de índole y magnitud diversas, transgrede el derecho de la víctima, su integridad física, emocional y sexual.

## CONCLUSIONES Y RECOMENDACIONES

### Conclusiones

**Primera:** Se determina que existe relación significativa entre la dependencia emocional y la violencia de pareja; en pacientes que asisten al Centro de Salud Mariano Melgar de San Miguel, Puno – 2022; habiendo obtenido un p valor de 0.001, así también la correlación de Rho de Spearman fue de 0.264 siendo esta positiva baja.

**Segunda:** Se establece que existe relación significativa entre la dependencia emocional y la violencia física en pareja de pacientes que asisten al Centro de Salud Mariano Melgar de San Miguel, Puno – 2022; habiendo obtenido un p valor de 0.021, así también la correlación de Rho de Spearman fue de 0.186 siendo esta positiva baja.

**Tercera:** Se establece que existe relación significativa entre la dependencia emocional y la violencia psicológica en pareja de pacientes que asisten al Centro de Salud Mariano Melgar de San Miguel, Puno – 2022; habiendo obtenido un p valor de 0.014, así también la correlación de Rho de Spearman fue de 0.199 siendo esta positiva baja.

**Cuarta:** Se establece que existe relación significativa entre la dependencia emocional y la violencia sexual en pareja de pacientes que asisten al Centro de Salud Mariano Melgar de San Miguel, Puno – 2022; habiendo obtenido un p valor de 0.003, así también la correlación de Rho de Spearman fue de 0.240 siendo esta positiva baja.

**Quinta:** Se establece que existe relación significativa entre la dependencia emocional y la violencia social en pacientes que asisten al Centro de Salud Mariano Melgar de San Miguel, Puno – 2022; habiendo



obtenido un p valor de 0.000, así también la correlación de Rho de Spearman fue de 0.343 siendo esta positiva baja.

**Sexta:** Se establece que no existe relación significativa entre la dependencia emocional y la violencia patrimonial en pacientes que asisten al Centro de Salud Mariano Melgar de San Miguel, Puno – 2022: habiendo obtenido un p valor de 0.061, de manera que se acepta la hipótesis nula y se rechaza la alterna.

**Séptima:** Se establece que existe relación significativa entre la dependencia emocional y la violencia de género en pacientes que asisten al Centro de Salud Mariano Melgar de San Miguel, Puno – 2022; habiendo obtenido un p valor de 0.001, así también la correlación de Rho de Spearman fue de 0.275 siendo esta positiva baja.

## Recomendaciones

**Primera:** Al Centro de Salud, realizar continuas campañas informativas respecto a la violencia de pareja, enfatizando en los casos de pacientes que recurren a los centros de salud con signos evidentes de haber sido violentados.

**Segunda:** A las pacientes, identificar si sufren alguna forma de violencia de pareja en su hogar, realizar un análisis de su situación y considerar los perjuicios para sí mismo y su propia familia.

**Tercera:** A las pacientes de asistir a programas de intervención sobre la violencia de pareja y que sea dirigidos a jóvenes y/o parejas, con la finalidad de prevenir los diferentes tipos de violencia en las relaciones.

**Cuarta:** A las pacientes, buscar apoyo emocional inicialmente en sus familiares y amistades, de persistir el problema buscar apoyo de las autoridades y profesionales.

**Quinta:** A las pacientes, tener constante comunicación con los profesionales para evaluar su evolución emocional y así mismo con su núcleo familiar.

**Sexta:** A las pacientes, asistir a actividades orientadas a reconstruir su autoestima dañada ya sean como, grupos de autoayuda y los círculos productivos.

**Séptima:** A los futuros investigadores profundizar en el conocimiento acerca del tema de la violencia, y en específico lo relacionado con la Dependencia Emocional, ya sea mediante la replicación de este estudio en otras poblaciones similares.

## REFERENCIAS BIBLIOGRÁFICAS

- Aiquipa, J. (2017). Dependencia emocional en mujeres víctimas de violencia de pareja. *Revista de Psicología*, 33(2), 411–437. <https://doi.org/10.18800/psico.201502.007>
- Alcalá, X., Cortés, L., y Vega, J. (2021). Dependencia emocional y violencia en el noviazgo en estudiantes preuniversitarios. *Revista de Psicología y Ciencias Del Comportamiento de La Unidad Académica de Ciencias Jurídicas y Sociales*, 12(1), 29–45. <https://revistapcc.uat.edu.mx/index.php/RPC/article/view/403/379>
- Alencar, R y Cantera, L (2012). Violencia de género en la pareja: Una revisión teórica. *Psico*, 1(2), 116–126. [file:///C:/Users/USUARIO/Downloads/Dialnet-ViolenciaDeGeneroEmCasais-5163211%20\(3\).pdf](file:///C:/Users/USUARIO/Downloads/Dialnet-ViolenciaDeGeneroEmCasais-5163211%20(3).pdf)
- Alencar, R., y Cantera, L. (2018). Violencia de género en la pareja: Una revisión teórica. *Psico*, 1(2), 116–126.
- Álvarez, R (2007). *Estadística aplicada a las ciencias de la salud*. 1.ª ed. Díaz de Santos <https://www.editdiazdesantos.com/wwwdat/pdf/9788479788230.pdf>
- Álvarez, M., Sánchez, A y Bojo, P (2016). *Manual de atención psicológica a víctimas de maltrato machista*. Colegio oficial de Psicología. <https://www.cop.es/GT/Manual.pdf>
- Aramburú, S. (2020). *Violencia contra la mujer y dependencia emocional en el centro poblado de Sacsamarca Tarma Perú*. [Tesis para optar el título profesional de licenciado en Psicología, Universidad Católica Sedes Sapientiae]. <https://hdl.handle.net/20.500.14095/812>
- Armas, V. (2017). *Violencia de pareja: claves para entender la permanencia de las víctimas con sus agresores*. [Tesis para optar el título profesional de grado en enfermería, Universidad Autónoma de Madrid].

[https://repositorio.uam.es/bitstream/handle/10486/680314/armas\\_ruiz\\_valletfg.pdf](https://repositorio.uam.es/bitstream/handle/10486/680314/armas_ruiz_valletfg.pdf)

- Camarillo, L., Ferre, F., Echeburúa, E., y Amor, P. (2020). Escala de dependencia emocional de la pareja. *Actas Españolas de Psiquiatría*, 48(4), 145–153. <https://dialnet.unirioja.es/metricas/documentos/ARTREV/7551028>
- Castelló, J. (2015). *Dependencia emocional: características y tratamiento*. 2.ª ed. Alianza Editorial. <http://search.ebscohost.com/login.aspx?direct=true&db=cat03043a&AN=bupn.00506554&site=eds-live>
- Castelló, J. (2019). *La superación de la dependencia emocional: cómo impedir que el amor se convierta en un suplicio*. Corona Borealis. <https://clea.edu.mx/biblioteca/files/original/f2ee45a1d6669f1a8a8fca b2ed95e252.pdf>
- Castillo, E., Bernardo, J y Medina, M. (2018). Violencia de género y autoestima de mujeres del centro poblado Huanja – Huaraz, 2017. *Horizonte Médico* (Lima), 18(2), 47-52. <https://dx.doi.org/10.24265/horizmed.2018.v18n2.08>
- Ccallata, H. (2022). *La violencia contra la mujer y la dependencia emocional hacia la pareja. casos denunciados ante la comisaría del distrito de Ayaviri, Melgar, Puno*. [Tesis de investigación para obtener el grado de Título profesional en Trabajo Social, Universidad Nacional del Altiplano]. <http://repositorio.unap.edu.pe/handle/UNAP/17868>
- Chafra, N., y Lara, J. (2021). Dependencia emocional y violencia en mujeres atendidas en la Fundación Nosotras con Equidad, de Riobamba. *Revista Médica Electrónica*, 43(5), 1–17. <http://www.revmedicaelectronica.sld.cu/index.php/rme/article/view/4346>
- Choquehuanca., J, y Humpiri, J. (2020). Violencia hacia las mujeres, feminicidio visto desde la perspectiva criminológica, provincia de Puno 2019. *Revista Científica Investigación Andina*. 20(1). <https://revistas.uancv.edu.pe/index.php/RCIA/article/view/829/707>
- Cortegana, G., y Contreras, K. (2021). *Violencia en el enamoramiento y dependencia emocional en estudiantes de la ciudad de Cajamarca*

- [Tesis para optar el Título profesional de licenciado en Psicología, Universidad Privada Antonio Guillermo Urrelo].  
[http://repositorio.upagu.edu.pe/bitstream/handle/UPAGU/1661/INFORME TESIS.pdf?sequence=1&isAllowed=y](http://repositorio.upagu.edu.pe/bitstream/handle/UPAGU/1661/INFORME%20TESIS.pdf?sequence=1&isAllowed=y)
- Crisostomos, M. (2016). *Cuadernos de trabajo N° 34, violencia contra las mujeres rurales: una etnografía del estado peruano*.  
<http://repositorio.pucp.edu.pe/index/handle/123456789/69766>
- Cristóbal, H., y Sanchez, A. (2014). *La violencia doméstica a juicio: todo lo que necesita saber*. Verlag.  
<https://dialnet.unirioja.es/servlet/libro?codigo=559678>
- Duarte, N. (2020). *Teorías de la Violencia de Pareja: Análisis de la literatura y recomendaciones para la evaluación y la intervención*.  
<https://repositorio.unal.edu.co/handle/unal/76053>
- Fabián, E., Vilcas, L. y Alberto, Y. (2020). Factores de riesgo que influyen en la violencia contra la mujer de parte del cónyuge en la sierra central del Perú. *Revista Espacios*, 41(22), 251–267.  
<https://www.revistaespacios.com/a20v41n22/a20v41n22p17.pdf>
- Fernández, G. (2020). *Factores socioculturales y su incidencia en la violencia contra la mujer en casos atendidos del centro emergencia mujer Huancané*. Tesis para optar el título profesional de licenciado en Trabajo Social, Universidad Nacional del Altiplano de Puno].  
<http://repositorio.unap.edu.pe/handle/UNAP/14301>
- Fernández, G., Palomino Coila, M., y Zegarra Ugarte, S. J. (2021). Factores socioculturales y su incidencia en la violencia contra la mujer en casos atendidos del Centro Emergencia Mujer Huancané. *Revista De Investigaciones Interculturales*, 1(1), 11–18.  
<http://www.revistarii.com/index.php/rii/article/view/8>
- Gebrewahd, G., Gebremeskel, G., y Tadesse, D. B. (2020). Violencia de pareja íntima contra mujeres en edad reproductiva durante la pandemia de COVID.19 en el norte de Etiopía 2020: un estudio transversal basado en la comunidad. *Salud reproductiva*, 17(1), 152.  
<https://doi.org/10.1186/s12978-020-01002-w>
- Gobiernos Locales. (2022). Gobiernos locales de Puno muestran poco interés en abordar violencia contra las mujeres - Defensoría Mujer.

- Consultado el 29 de agosto del 2022.  
<https://www.defensoria.gob.pe/deunavezportodas/gobiernos-locales-de-puno-muestran-poco-interes-en-abordar-violencia-contra-las-mujeres/?print=print>
- Gritta, M., Novo, P., Lazzarone, E., Alcalde, M., y Talio, C. (2012). *Violencia: ¿por qué?* Argentina (R. Vergara).
- Guzmán, I., y Juárez, M. (2018). *Dependencia emocional y violencia en el enamoramiento de estudiantes universitarios* [Tesis para optar el título profesional de licenciada en Psicología, Universidad Católica de Santa María].  
<http://tesis.ucsm.edu.pe/repositorio/handle/20.500.12920/10925>
- Jaramillo, J., Bermeo, J., Caldas, J y A, J. (2014). Construcción de una escala de violencia intrafamiliar, Cuenca – Ecuador 2013. Revista de la facultad de ciencias médicas de la universidad de Cuenca, 32(2), 30-39.  
<https://dspace.ucuenca.edu.ec/bitstream/123456789/21201/1/Dr.%20Julio%20Jaramillo.pdf>
- Hernández, V. (2014). Diseño de estudios transversales. 2e. McGraw Hill.  
<https://accessmedicina.mhmedical.com/content.aspx?bookid=1721&sectionid=115929954>
- Hernández, A., Ramos, M., Placencia, B., Indacochea, B., Quimis, A., y Moreno, L. (2018). *Metodología de la investigación científica*. Área de Innovación y Desarrollo. <https://doi.org/10.17993/ccyll.2018.15>
- Hernández, R., Fernández, C., y Baptista, M. (2010). *Metodología de la investigación*. 6.ª ed. Mc Graw Hill <https://www.uca.ac.cr/wp-content/uploads/2017/10/Investigacion.pdf>
- Hernández, W. (2019). *Violencia contra la mujer*. 1.ª ed. Arteta EIRL.  
<https://www.grade.org.pe/wp-content/uploads/LibroGRADEViolenciaSMujereS.pdf>
- Hernandez, R. y Mendoza, c. (2018). *Metodologia de la investigacion* . 6ta ed. Mc Graw Hill Education
- Ismodes, R. (2020). *Violencia durante la etapa de enamoramiento y dependencia emocional en jóvenes del distrito de Santa Rosa, Lima, 2020*. [Tesis para optar el título profesional de licenciado en

- Psicología, Universidad César Vallejo].  
<https://repositorio.ucv.edu.pe/handle/20.500.12692/71748>
- Muntane, J. (2010). Revisiones temáticas. Introducción a la investigación básica, 33 (3), 221-227. [https://www.researchgate.net/profile/Jordi-Muntane/publication/341343398\\_Introduccion\\_a\\_la\\_Investigacion\\_basica/links/5ebb9e7d92851c11a8650cf9/Introduccion-a-la-Investigacion-basica.pdf](https://www.researchgate.net/profile/Jordi-Muntane/publication/341343398_Introduccion_a_la_Investigacion_basica/links/5ebb9e7d92851c11a8650cf9/Introduccion-a-la-Investigacion-basica.pdf)
- Negrón, N., y Pezo, A. (2018). *Factores individuales, sociales y culturales que influyen en la violencia basada en género en mujeres de 18 a 60 años de edad en el centro de emergencia mujer Tarapoto. febrero a julio 2018*. [Tesis para optar el título profesional de licenciado en enfermería, Universidad Nacional de San Martín Tarapoto]. <https://repositorio.unsm.edu.pe/handle/11458/2997>
- Nieto, R., y Preciado, L. (2019). *Dependencia Emocional y Violencia entre Novios en Jóvenes Participantes del Webinar “PsicoJhana” en Lima, 2021*. [Tesis para optar el título profesional de licenciada en psicología, Universidad César Vallejo] <https://repositorio.ucv.edu.pe/handle/20.500.12692/62249>
- Livia, J y Ortiz, M (2014). Reseña del libro Construcción de pruebas psicométricas: aplicaciones a las ciencias sociales y de la salud. Revista digital de investigación en docencia universitaria, 10(2), 92-94. <http://www.scielo.org.pe/pdf/ridu/v10n2/a09v10n2.pdf>
- Organización Mundial de la Salud. (2016). *Salud mental*. In OMS (Ed.), Organización Mundial De La Salud (OMS) (Primera). [http://www.who.int/topics/mental\\_health/es/](http://www.who.int/topics/mental_health/es/)
- Organización Mundial de la Salud. (2022). *Violencia contra la mujer*. Organización Mundial De La Salud (OMS). <https://www.who.int/es/news-room/fact-sheets/detail/violence-against-women>
- Organización Panamericana de la Salud. (2020). *Violencia contra la mujer*. <https://www.paho.org/es/temas/violencia-contra-mujer>
- Organización Panamericana de la Salud. (2022). Prevención de la violencia - OPS/OMS | Organización Panamericana de la Salud. <https://www.paho.org/es/temas/prevencion-violencia>

- Otzen, T., y Manterola, C. (2017). Técnicas de muestreo sobre una población a estudio. *Int. J. Morphol*, 35(1), 227–232. [https://www.scielo.cl/scielo.php?script=sci\\_arttext&pid=S0717-95022017000100037](https://www.scielo.cl/scielo.php?script=sci_arttext&pid=S0717-95022017000100037)
- Pérez, C. (2010). *Técnicas de muestreo estadístico*. IBERGARCETA PUBLICACIONES, S.L. <https://es.pdfdrive.com/t%C3%A9cnicas-de-muestreo-estad%C3%ADstico-e158133081.html>
- Pinto, B. (2012). *Psicología del amor*. SOIPA Ltda. [https://www.researchgate.net/publication/256791293\\_Psicologia\\_de\\_l\\_amor](https://www.researchgate.net/publication/256791293_Psicologia_de_l_amor)
- Quispe, J. (2018). *Violencia en las relaciones de enamoramiento en estudiantes de enfermería - Universidad Nacional del Altiplano, Puno – 2018*. [Tesis para optar el título profesional de licenciada en enfermería, Universidad Nacional del Altiplano]. <http://repositorio.unap.edu.pe/handle/UNAP/9200>
- Ramos, M. (2008). *Violencia y Victimización en Adolescentes Escolares*. [Tesis doctoral, Universidad Pablo De Olavide]. <https://dialnet.unirioja.es/servlet/tesis?codigo=163982>
- Ricaldi, L. (2021). *Dependencia emocional y violencia en las relaciones de pareja en universitarios en la ciudad de Huancayo*. [Tesis para optar el grado de título profesional de médico cirujano, Universidad Continental]. <https://repositorio.continental.edu.pe/handle/20.500.12394/9215>  
<https://repositorio.continental.edu.pe/handle/20.500.12394/9215>
- Richard, L., Scheaffer, W., y Mendenhall, L. (2006). *Elementos de muestreo*. 6.ª ed. Grupo Editorial Iberoamérica. <https://books.google.co.ve/books?id=o50wIT7hceoC&printsec=frontcover&hl#v=onepage&q&f=false>
- Rico, N. (2014). *Violencia de género: un problema de derechos humanos*. 1.ª ed. Naciones Unidas. <https://repositorio.cepal.org/handle/11362/5855>
- Safranoff, A. (2017). Violencia psicológica hacia la mujer: ¿cuáles son los factores que aumentan el riesgo de que exista esta forma de maltrato



- en la pareja?. *Salud Colectiva*, 13(4), 611–632.  
<https://doi.org/10.18294/sc.2017.1145>
- Valdez, R., Villalobos, A. L., Arenas y Ramos, L. (2021). Violencia en el hogar contra mujeres adultas durante el confinamiento por la pandemia de Covid-19 en México. *Salud pública de México*, 63(6, Nov-Dic), 782–788.  
<https://www.saludpublica.mx/index.php/spm/article/view/13244>
- Valenzuela, C. (2022). *Condiciones socioeconómicas y violencia contra la mujer por parte del conyugue en usuarias externas del centro de salud mental comunitario de Villa el Salvador*. [Tesis para optar el título profesional de especialistas en enfermería en salud mental y psiquiatría, Universidad Norbert Wiener (UWiener)].  
<https://repositorio.uwiener.edu.pe/xmlui/handle/20.500.13053/6093>
- Valle, S. (2019). *Agresividad y adicción a los videojuegos en adolescentes de una Institución Educativa de San Juan de Lurigancho, 2018* [Tesis para optar el título profesional de licenciada en Psicología, Universidad César Vallejo].  
<https://hdl.handle.net/20.500.12692/36214>
- Walpole, R., Myers, R., Myers, S., y Ye, K. (2012). *Probabilidad y estadística para ingeniería y ciencias*. 9.ª ed. Pearson Educación.  
<https://www.udocz.com/apuntes/307263/walpole-probabilidad-y-estadistica-9na-edicion-pdf-solucionario>

## **ANEXOS**



### Anexo 1. Matriz de consistencia

**TITULO:** Dependencia emocional y violencia en pacientes del centro de salud Mariano Melgar de San Miguel, Puno – 2022.

**AUTORES:** Senayda Soledad Ito Vilca y Brandom Yamil Guido Nuñez Ramos.

PROBLEMA	OBJETIVOS	HIPOTESIS	VARIABLES	METODOLOGÍA
<p><b>Problema general:</b> ¿Cuál es la relación que existe entre la dependencia emocional y la violencia en pacientes del Centro de Salud Mariano Melgar de San Miguel, Puno - 2022?</p> <p><b>Problemas específicos:</b> PE1. ¿Cuál es la relación que existe entre la dependencia emocional y la violencia física en pacientes del Centro de Salud Mariano Melgar de San Miguel, Puno - 2022?  PE2. ¿Cuál es la relación que existe entre la dependencia emocional y la violencia psicológica en pacientes que asisten al Centro de Salud</p>	<p><b>Objetivo general:</b> Determinar la relación que existe entre la dependencia emocional y la violencia en pacientes que asisten al Centro de Salud Mariano Melgar de San Miguel, Puno – 2022.</p> <p><b>Objetivos específicos:</b> OE1. Establecer la relación que existe entre la dependencia emocional y la violencia física en pacientes que asisten al Centro de Salud Mariano Melgar de San Miguel, Puno – 2022.  OE2. Establecer la relación que existe entre la dependencia emocional y la violencia psicológica en pacientes que asisten al Centro de Salud</p>	<p><b>Hipótesis general:</b> Existe relación significativa entre la dependencia emocional y la violencia en pacientes que asisten al Centro de Salud Mariano Melgar de San Miguel, Puno – 2022.</p> <p><b>Hipótesis específicas:</b> HE1. Existe relación significativa entre la dependencia emocional y la violencia física en pacientes que asisten al Centro de Salud Mariano Melgar de San Miguel, Puno – 2022.  HE2. Existe relación significativa entre la dependencia emocional y la violencia psicológica en pacientes que asisten al Centro de Salud Mariano Melgar de San Miguel, Puno – 2022.</p>	<p><b>Variable X.</b> <b>Dependencia emocional.</b> Dimensiones: D1. Miedo a la ruptura D2. Miedo e intolerancia a la soledad D3. Prioridad de la pareja D4. Necesidad de acceso a la pareja D5. Deseos de exclusividad D6. Subordinación y sumisión D7. Deseos de control y dominio.</p> <p><b>Variable Y.</b> <b>Violencia</b> Dimensiones D1. Violencia física</p>	<p><b>Tipo:</b> Aplicada</p> <p><b>Diseño:</b> No experimental</p> <p><b>Población:</b> 254 pacientes</p> <p><b>Muestra:</b> 153 pacientes</p> <p><b>Técnica:</b> -Encuesta <b>-Psicometría</b> <b>Instrumentos:</b> -Cuestionario para evaluar la dependencia emocional. -Escala para evaluar la violencia.</p>

<p>Mariano Melgar San Miguel, Puno – 2022?</p> <p>PE3. ¿Cuál es la relación que existe la dependencia emocional y la violencia sexual en pacientes que asisten al Centro de Salud Mariano Melgar de San Miguel, Puno – 2022?</p> <p>PE4. ¿Cuál es la relación que existe entre la dependencia emocional y la violencia social en pacientes que asisten al Centro de Salud Mariano Melgar de San Miguel, Puno – 2022?</p> <p>PE5. ¿Cuál es la relación que existe entre la dependencia emocional y la violencia patrimonial en pacientes que asisten al Centro de Salud Mariano Melgar de San Miguel, Puno – 2022?</p> <p>PE6. ¿Cuál es la relación que existe entre la dependencia emocional y la violencia de género en pacientes que asisten al</p>	<p>Mariano Melgar de San Miguel, Puno – 2022.</p> <p>OE3. Establecer la relación existe entre la dependencia emocional y la violencia sexual en pacientes que asisten al Centro de Salud Mariano Melgar de San Miguel, Puno – 2022.</p> <p>OE4. Establecer la relación existe entre la dependencia emocional y la violencia social en pacientes que asisten al Centro de Salud Mariano Melgar de San Miguel, Puno – 2022.</p> <p>OE5. Establecer la relación existe entre la dependencia emocional y la violencia patrimonial en pacientes que asisten al Centro de Salud Mariano Melgar de San Miguel, Puno – 2022.</p> <p>OE6. Establecer la relación existe entre la dependencia emocional y la violencia de género en pacientes que</p>	<p>HE3. Existe relación significativa entre la dependencia emocional y la violencia sexual en pacientes que asisten al Centro de Salud Mariano Melgar de San Miguel, Puno – 2022.</p> <p>HE4. Existe relación significativa entre la dependencia emocional y la violencia social en pacientes que asisten al Centro de Salud Mariano Melgar de San Miguel, Puno – 2022.</p> <p>HE5. Existe relación significativa entre la dependencia emocional y la violencia patrimonial en pacientes que asisten al Centro de Salud Mariano Melgar de San Miguel, Puno – 2022.</p> <p>HE6. Existe relación significativa entre la dependencia emocional y la violencia de género en pacientes que asisten al Centro</p>	<p>D2. Violencia psicológica D3. Violencia sexual D4. Violencia social D5. Violencia patrimonial D6. Violencia de genero</p>	
---	---	---	--	--

Centro de Salud Mariano Melgar de San Miguel, Puno – 2022?	asisten al Centro de Salud Mariano Melgar de San Miguel, Puno – 2022.	de Salud Mariano Melgar de San Miguel, Puno – 2022.		
--	---	---	--	--

**Anexo 2: Instrumento de recolección de datos**  
**CUESTIONARIO PARA EVALUAR LA DEPENDENCIA EMOCIONAL**

**Código:**

**Fecha:**

Edad:

Estado civil: Casada ( ) Conviviente ( )

Número de hijos: 1-2 ( ) 3-4 ( ) 5-mas( )

Número de personas que viven en el hogar: 1-3 ( ) 4-5 ( ) 6-  
mas ( )

Nivel de instrucción: Primaria ( ) Secundaria ( ) Superior ( )

Condición laboral: Trabaja ( ) No trabaja ( )

**Instrucciones generales**

Este cuestionario tiene una serie de frases que las personas suelen utilizar para describirse a sí mismas con respecto a su relación de pareja.

Si es que actualmente no tiene pareja, piense en su(s) relación(es) de pareja(s) anterior(es) y conteste en función a ello.

Lea cada frase y decida si las oraciones que aparecen a continuación le describen de acuerdo a como, generalmente, siente, piensa o actúan en su relación de pareja, eligiendo sus respuestas. Las alternativas de respuestas son:

- 0 rara vez o nunca es mi caso
- 1 Pocas veces es mi caso
- 2 regularmente es mi caso
- 3 Muchas veces es mi caso
- 4 Muy frecuente o siempre es mi caso

Así, por ejemplo, si la frase fuera: “me siento feliz cuando pienso en mi pareja”, y se responde marcando la alternativa “4”, significa que **“Muchas veces** me siento feliz cuando pienso en mi pareja”.

No existen respuestas correctas o incorrectas, buenas o malas. Tampoco hay límite de tiempo para contestar las preguntas, pero lo mejor es hacerlo con rapidez, sin pensarlo para contestar las preguntas, pero lo mejor es hacerlo con rapidez, sin pensarlo mucho. Trate de ser **SINCERO(A) CONSIGO MISMO (A)** y contestar con espontaneidad.

N°	PREGUNTA	Rara vez	Pocas veces	Regular mente	Muchas veces	Muy frecuente
1.	Me asombro de mí mismo por todo lo que le he hecho por retener a mi pareja.					
2.	Tengo que dar a mi pareja todo mi cariño para que me quiera.					
3.	Me entrego demasiado a mi pareja.					
4.	Me angustia mucho una posible ruptura con mi pareja.					
5.	Necesito hacer cualquier cosa para que mi pareja no se aleje de mi lado.					
6.	Si no está el, me siento intranquila.					
7.	Mucho de mi tiempo libre, quiero dedicarlo a mi pareja.					
8.	Durante mucho tiempo he vivido para mi pareja.					
9.	Me digo y redigo: "¡se acabó!", pero luego llego a necesitar tanto de mi pareja que voy detrás de él.					
10.	La mayor parte del día, pienso en mi pareja.					
11.	Mi pareja se ha convertido en todo para mí.					
12.	A pesar de las discusiones que tenemos, no puedo estar sin mi pareja.					
13.	Es insoportable la soledad que se siente cuando se rompe con una pareja.					
14.	Reconozco que sufro con mi pareja, pero estaría peor sin él.					
15.	Tolero algunas ofensas de mi pareja para que nuestra relación no termine.					
16.	Si por mí fuera, quisiera vivir siempre con mi pareja.					
17.	Aguanto cualquier cosa para evitar una ruptura con mi pareja.					
18.	No sé qué haría si mi pareja me dejara.					
19.	No soportaría que mi relación de pareja fracase.					



20.	Me importa poco que digan que mi relación de pareja es dañina, no quiero perderla.					
21.	He pensado: "Qué sería de mí si un día mi pareja me dejara".					
22.	Estoy dispuesta a hacer lo que fuera para evitar el abandono de mi pareja.					
23.	Me siento feliz cuando pienso en mi pareja.					
24.	Vivo mi relación de pareja con cierto temor a que termine.					
25.	Me asusta la sola idea de perder a mi pareja.					
26.	Creo que puedo aguantar cualquier cosa para que mi relación de pareja no se rompa.					
27.	Para que mi pareja no termine conmigo, he hecho lo imposible.					
28.	Mi pareja se va a dar cuenta de lo que valgo, por eso tolero su mal carácter.					
29.	Necesito tener presente a mi pareja para poder sentirme bien.					
30.	Descuido algunas de mis responsabilidades laborales y/o académicas por estar con mi pareja.					
31.	No estoy preparada para el dolor que implica terminar una relación de pareja.					
32.	Me olvido de mi familia, de mis amigos y de mí cuando estoy con mi pareja.					
33.	Me cuesta concentrarme en otra cosa que no sea mi pareja.					
34.	Tanto el último pensamiento al acostarme como el primero al levantarme es sobre mi pareja.					
35.	Me olvido del "mundo" cuando estoy con mi pareja.					
36.	Mi prioridad es mi pareja, luego los demás.					
37.	He dejado de lado algunos de mis intereses personales para satisfacer a mi pareja.					
38.	Debo ser el centro de atención en la vida de mi pareja.					
39.	Me cuesta aceptar que mi pareja quiera pasar un tiempo solo.					

40.	Suelo postergar algunos de mis objetivos y metas personales por dedicarme a mi pareja.					
41.	Si por mí fuera, me gustaría vivir en una isla con mi pareja.					
42.	Yo sólo le pertenezco a para mi pareja.					
43.	Mis familiares y amigos me dicen que he descuidado mi persona por dedicarme a mi pareja.					
44.	Quiero gustar a mi pareja lo más que pueda.					
45.	Me aísló de las personas cuando estoy con mi pareja.					
46.	No soporto la idea de estar mucho tiempo sin mi pareja.					
47.	Me desagrada cuando mi pareja disfruta la vida sin mí.					
48.	No puedo dejar de ver a mi pareja.					
49.	Vivo para mi pareja.					

Fuente: Adaptado de Ismodes (2020).

## ESCALA PARA EVALUAR LA VIOLENCIA

**Código:**

**Fecha:**

**Instrucciones:** Por favor conteste todas las preguntas que se presentan a continuación con absoluta seriedad y sinceridad. Marque con una "X" la respuesta que le corresponda, la información que usted proporcione es estrictamente confidencial:

- 5 Nunca
- 6 Casi nunca
- 7 Algunas veces
- 8 Casi siempre
- 9 Siempre

N°	PREGUNTA	Nunca	Casi nunca	Algunas veces	Casi siempre	Siempre
1.	Es víctima de maltrato por parte de su pareja.					
2	La reacción de su pareja al discutir le ha causado algún tipo de lesión.					
3.	Ha sangrado a causa de los golpes recibidos por su pareja.					
4.	Por los golpes recibidos por su pareja ha necesitado atención médica.					
5.	Su pareja no permite que ud, exprese sus opiniones.					
6.	Su pareja le insulta en frente de otras personas.					
7.	Su pareja le ha sido infiel.					
8.	Su pareja ha amenazado con suicidarse si le abandona.					
9.	Usted siente temor cuando su pareja llega a la casa.					
10.	Su pareja le ha dicho que sexualmente no le satisface.					
11.	Su pareja le obliga a tener relaciones sexuales cuando usted no desea.					
12.	Su pareja le prohíbe asistir a control médico ginecológico.					
13.	Su pareja se opone a que use métodos anticonceptivos.					

14.	Su pareja le prohíbe embarazarse.					
15.	Su pareja le ha manifestado que está de acuerdo con el aborto.					
16.	Su pareja se pone molesto cuando usted se arregla.					
17.	Su pareja le impide hablar por celular con otras personas.					
18.	Su pareja le amenaza con golpearle si usted sale de su casa sin el permiso de él.					
19.	Su pareja se pone celoso cuando usted habla con otras personas.					
20.	Su pareja ha roto las cosas del hogar cuando se encuentra molesto.					
21.	Su pareja le ha impedido el ingreso a su domicilio.					
22.	Su pareja le restringe el dinero para los gastos del hogar.					
23.	Al momento de tomar decisiones su pareja ignora su opinión por ser usted mujer.					
24.	Su pareja nunca colabora en las labores del hogar porque señala que es hombre.					
25.	Su pareja le impide tener un trabajo remunerado, fuera de casa porque señala que la mujer solo debe trabajar en la casa.					

Fuente: Adaptado de Alcántara (2021).

### Anexo 3: Ficha de validación de instrumentos de medición

#### Validación y confiabilidad del cuestionario para evaluar la dependencia emocional

#### INFORME DE VALIDACIÓN DEL INSTRUMENTO DE INVESTIGACIÓN

##### I. DATOS GENERALES

**Título de la Investigación:** Dependencia emocional y violencia en pacientes del centro de salud Mariano Melgar de San Miguel, puno – 2022

**Nombre del Experto:** Mag. Ps. Maritza Rodríguez Pineda

##### II. ASPECTOS A VALIDAR EN EL CUESTIONARIO

Aspectos a Evaluar	Descripción	Evaluación Cumple No Cumple	Preguntas a corregir
1. Claridad	Las preguntas están elaboradas usando un lenguaje apropiado	Cumple	
2. Objetividad	Las preguntas están expresadas en aspectos observables	Cumple	
3. Conveniencia	Las preguntas están adecuadas al tema a ser investigado	Cumple	
4. Organización	Existe una organización lógica y sintáctica en el cuestionario	Cumple	
5. Suficiencia	El cuestionario comprende todo los indicadores en cantidad y calidad	Cumple	
6. Intencionalidad	El cuestionario es adecuado para medir los indicadores de la investigación	Cumple	
7. Consistencia	Las preguntas están basadas en aspectos teóricos del tema investigado	Cumple	
8. Coherencia	Existe relación entre las preguntas e indicadores	Cumple	
9. Estructura	La estructura del cuestionario responde a las preguntas de la investigación	Cumple	
10. Pertinencia	El cuestionario es útil y oportuno para la investigación	Cumple	

##### III. Observaciones generales

 **Maritza Rodríguez Pineda**  
PSICÓLOGA  
C.Ps.P. 11865

Nombre: Mag. Ps. Maritza Rodríguez Pineda  
N° DNI: 02433258  
C.Ps.P. 11865

**INFORME DE VALIDACIÓN DEL INSTRUMENTO DE INVESTIGACIÓN**

**I. DATOS GENERALES**

**Título de la Investigación:** Dependencia emocional y violencia en pacientes del centro de salud Mariano Melgar de San Miguel, Puno – 2022.

**Nombre del Experto:** Mag. Ps. *Paul Juan Gonzales Lima Acosta*

**II. ASPECTOS A VALIDAR EN EL CUESTIONARIO**

Aspectos a Evaluar	Descripción	Evaluación Cumple No Cumple	Preguntas a corregir
1. Claridad	Las preguntas están elaboradas usando un lenguaje apropiado	<i>Cumple</i>	
2. Objetividad	Las preguntas están expresadas en aspectos observables	<i>Cumple</i>	
3. Conveniencia	Las preguntas están adecuadas al tema a ser investigado	<i>Cumple</i>	
4. Organización	Existe una organización lógica y sintáctica en el cuestionario	<i>Cumple</i>	
5. Suficiencia	El cuestionario comprende todo los indicadores en cantidad y calidad	<i>Cumple</i>	
6. Intencionalidad	El cuestionario es adecuado para medir los indicadores de la investigación	<i>Cumple</i>	
7. Consistencia	Las preguntas están basadas en aspectos teóricos del tema investigado	<i>Cumple</i>	
8. Coherencia	Existe relación entre las preguntas e indicadores	<i>Cumple</i>	
9. Estructura	La estructura del cuestionario responde a las preguntas de la investigación	<i>Cumple</i>	
10. Pertinencia	El cuestionario es útil y oportuno para la investigación	<i>Cumple</i>	

**III. Observaciones generales**

*Es Aplicable*

 Paul Juan Gonzales Lima Acosta  
**PSICÓLOGO**  
 C. P. P. 0382  
 Nombre: Mag. Ps. *Paul Juan Gonzales Lima Acosta*  
 N° DNI: *7.866.923*  
 C. P. P. *8382*

## Confiabilidad

Análisis de confiabilidad del instrumento para dependencia emocional.

### Resumen de procesamiento de casos

		N	%
Casos	Válido	31	100,0
	Excluido <sup>a</sup>	0	,0
	Total	31	100,0

a. La eliminación por lista se basa en todas las variables del procedimiento.

### Estadísticas de fiabilidad

Alfa de Cronbach	N de elementos
,951	49

## Validación y confiabilidad de la escala para evaluar la violencia

### INFORME DE VALIDACIÓN DEL INSTRUMENTO DE INVESTIGACIÓN

#### I. DATOS GENERALES

**Título de la Investigación:** Dependencia emocional y violencia en pacientes del centro de salud Mariano Melgar de San Miguel, Puno – 2022

**Nombre del Experto:** Mag. Ps. Maritza Rodríguez Pineda

#### II. ASPECTOS A VALIDAR EN LA ESCALA

Aspectos a Evaluar	Descripción	Evaluación Cumple No Cumple	Preguntas a corregir
1. Claridad	Las preguntas están elaboradas usando un lenguaje apropiado	Cumple	
2. Objetividad	Las preguntas están expresadas en aspectos observables	Cumple	
3. Conveniencia	Las preguntas están adecuadas al tema a ser investigado	Cumple	
4. Organización	Existe una organización lógica y sintáctica en el cuestionario	Cumple	
5. Suficiencia	El cuestionario comprende todo los indicadores en cantidad y calidad	Cumple	
6. Intencionalidad	El cuestionario es adecuado para medir los indicadores de la investigación	Cumple	
7. Consistencia	Las preguntas están basadas en aspectos teóricos del tema investigado	Cumple	
8. Coherencia	Existe relación entre las preguntas e indicadores	Cumple	
9. Estructura	La estructura del cuestionario responde a las preguntas de la investigación	Cumple	
10. Pertinencia	El cuestionario es útil y oportuno para la investigación	Cumple	

#### III. Observaciones generales

  
 Nombre: Maritza Rodríguez Pineda  
 N° DNI: 09931905258  
 C.Ps.P. 11865



## INFORME DE VALIDACIÓN DEL INSTRUMENTO DE INVESTIGACIÓN

### I. DATOS GENERALES

**Título de la Investigación:** Dependencia emocional y violencia en pacientes del centro de salud Mariano Melgar de San Miguel, Puno – 2022.

**Nombre del Experto:** Mag. Ps. *Paul Juan Gonzales Lima Arendón*.

### II. ASPECTOS A VALIDAR EN LA ESCALA

Aspectos a Evaluar	Descripción	Evaluación Cumple No Cumple	Preguntas a corregir
1. Claridad	Las preguntas están elaboradas usando un lenguaje apropiado	<i>Cumple</i>	
2. Objetividad	Las preguntas están expresadas en aspectos observables	<i>Cumple</i>	
3. Conveniencia	Las preguntas están adecuadas al tema a ser investigado	<i>Cumple</i>	
4. Organización	Existe una organización lógica y sintáctica en el cuestionario	<i>Cumple</i>	
5. Suficiencia	El cuestionario comprende todo los indicadores en cantidad y calidad	<i>Cumple</i>	
6. Intencionalidad	El cuestionario es adecuado para medir los indicadores de la investigación	<i>Cumple</i>	
7. Consistencia	Las preguntas están basadas en aspectos teóricos del tema investigado	<i>Cumple</i>	
8. Coherencia	Existe relación entre las preguntas e indicadores	<i>Cumple</i>	
9. Estructura	La estructura del cuestionario responde a las preguntas de la investigación	<i>Cumple</i>	
10. Pertinencia	El cuestionario es útil y oportuno para la investigación	<i>Cumple</i>	

### III. Observaciones generales

*Paul Juan Gonzales Lima Arendón* *En Aprobado.*



*Paul Juan Gonzales Lima Arendón*  
PSICÓLOGO  
C. Ps. P. 8382  
UNIVERSIDAD NACIONAL DEL ALTIPLANO

Nombre: Mag Ps. *Paul Juan Gonzales Lima Arendón*

N° DNI: *82614239*

C.Ps.P. *8382*

## Confiabilidad

Validación y confiabilidad de la escala para evaluar la violencia

### Resumen de procesamiento de casos

		N	%
Casos	Válido	31	100,0
	Excluido <sup>a</sup>	0	,0
	Total	31	100,0

a. La eliminación por lista se basa en todas las variables del procedimiento.

### Estadísticas de fiabilidad

Alfa de Cronbach	N de elementos
,888	25

### Anexo 4: Data de resultados

#### Data para la variable dependencia emocional.

N	Miedo a la ruptura									Miedo e intolerancia a la soledad									Prioridad de la pareja						Necesidad de acceso a la pareja						Deseos de exclusividad					Subordinación y sumisión					Deseos de control y dominio.										
	P1	P2	P3	P4	P5	P6	P7	P8	P9	P10	P11	P12	P13	P14	P15	P16	P17	P18	P19	P20	P21	P22	P23	P24	P25	P26	P27	P28	P29	P30	P31	P32	P33	P34	P35	P36	P37	P38	P39	P40	P41	P42	P43	P44	P45	P46	P47	P48	P49		
1	4	3	4	4	4	3	2	4	3	3	3	4	3	4	2	4	3	3	4	3	3	3	3	4	4	4	3	4	3	4	3	4	3	1	4	3	1	2	3	2	1	3	3	2	3	1	1	1			
2	1	1	1	1	1	2	1	1	1	2	1	1	1	1	1	1	1	1	1	1	2	1	1	1	1	1	1	1	1	1	1	1	1	1	1	1	1	1	1	1	1	1	1	1	1	1	1	1			
3	4	3	4	4	3	3	3	5	3	3	4	4	3	2	3	4	2	3	3	2	3	1	3	2	3	1	3	2	2	2	3	2	3	2	1	2	3	2	3	4	3	3	4	3	2	4	1	3			
4	2	4	4	2	2	3	2	3	2	2	1	1	1	1	1	4	2	3	2	1	2	1	2	2	1	3	1	1	1	1	1	1	1	3	3	2	1	1	2	3	3	1	3	2	4	2	1	3			
5	1	2	1	4	1	2	1	3	1	1	3	2	1	2	1	4	3	3	2	1	3	4	2	3	3	2	1	1	1	1	1	1	1	2	2	2	1	3	1	1	4	2	1	2	1	1					
6	2	3	4	4	3	3	3	4	3	2	2	3	3	3	2	3	2	3	3	3	2	3	3	3	2	3	4	3	3	3	2	3	3	2	3	2	2	2	3	2	3	2	1	1	2	2	2	1	1		
7	2	2	1	2	2	1	2	1	2	2	2	1	2	1	2	1	1	1	1	1	1	2	2	1	1	1	1	2	1	1	1	2	1	1	2	1	1	2	1	2	1	1	1	2	1	1	2	1			
8	2	1	2	2	2	2	2	2	2	2	2	1	2	2	1	1	1	2	2	2	1	1	2	2	2	3	3	1	1	1	2	2	2	2	2	2	2	1	2	3	3	3	2	2	2	2	1	1	1		
9	2	3	2	2	3	2	2	3	2	2	2	3	3	2	2	3	2	3	3	2	2	3	1	2	2	2	3	3	3	2	2	3	3	2	2	2	2	2	2	2	3	3	3	3	1	2	2	2	2	2	
10	2	3	3	3	3	2	3	2	3	3	3	3	2	3	3	3	2	2	2	2	2	2	2	3	3	3	3	3	2	2	3	3	3	2	2	1	2	2	2	3	3	2	1	2	1	1	1	1	1		
11	1	1	1	1	1	1	1	1	1	1	1	1	1	1	1	1	1	1	1	1	1	1	1	1	1	1	1	1	1	1	1	1	1	1	1	1	1	1	1	1	1	1	1	1	1	1	1	1	1		
12	1	1	1	1	1	1	1	1	1	1	1	1	1	3	1	1	1	1	1	1	1	1	1	1	1	1	1	1	1	1	1	1	1	1	1	1	1	1	1	1	1	1	1	1	1	1	1	1	1	1	
13	1	1	1	2	1	2	4	1	1	4	4	3	2	1	1	4	1	1	1	2	2	1	5	1	2	1	1	1	2	1	1	1	2	2	1	2	2	2	1	1	1	2	2	2	2	2	1	1	1		
14	1	1	1	1	1	2	3	3	1	1	3	1	1	1	1	1	1	1	1	1	1	1	1	1	1	1	1	1	1	1	1	1	1	1	1	1	1	1	1	1	1	1	1	1	1	1	1	1	1	1	
15	1	1	3	4	2	2	1	3	3	2	2	3	3	3	3	2	2	2	3	2	3	2	2	3	2	2	2	3	1	2	3	3	1	1	1	1	3	2	2	3	1	1	4	3	4	1	3	1	1		
16	1	1	2	2	1	3	2	1	2	1	2	5	2	1	1	1	2	2	2	1	4	2	2	2	1	1	3	3	3	4	3	2	2	1	2	2	4	2	5	5	3	1	4	3	3	2	3	2	2		
17	1	2	1	2	1	3	1	1	1	2	1	1	1	1	2	3	3	2	3	2	3	1	3	3	1	1	1	1	1	1	1	1	1	2	1	2	2	1	1	2	2	1	2	3	3	1	2	1	2	1	1
18	1	3	2	1	4	1	2	2	4	3	3	4	4	3	1	2	1	1	3	2	4	4	2	1	1	3	2	2	3	1	3	4	1	2	1	1	1	2	1	2	1	3	4	2	2	1	1	2	3		
19	1	3	1	1	1	2	3	2	1	1	2	1	2	2	1	1	1	1	1	1	2	1	3	1	1	1	1	1	2	1	1	1	1	2	2	1	2	1	3	3	1	2	2	1	4	1	2	3	1	1	



45	1	1	3	1	5	5	2	5	1	5	5	3	1	2	1	5	5	5	1	2	3	4	5	1	1	5	5	5	5	5	5	5	5	1	1	2	1	1	1	5	4	1	1	1	1	5	1	1	1	1	5								
46	1	3	3	1	1	1	2	1	1	1	1	1	1	1	1	1	1	1	3	1	1	1	1	1	1	1	1	1	1	2	1	1	1	1	1	1	1	1	1	1	1	1	1	1	1	2	1	1	1	2	2								
47	2	5	1	5	5	5	5	3	5	5	2	5	5	4	5	5	5	5	5	5	5	5	5	1	5	5	5	5	5	5	5	5	5	5	5	5	5	5	5	5	5	5	5	5	5	5	2	5	5	5									
48	1	2	3	3	1	1	3	1	1	2	2	3	2	1	2	4	3	1	1	1	3	1	3	1	1	1	1	1	1	3	1	1	2	2	2	1	2	1	2	1	2	1	1	1	3	2	1	1	2	3									
49	2	2	2	3	2	2	3	2	2	3	2	2	3	3	2	2	3	2	3	3	3	2	2	3	2	2	3	2	2	3	2	2	2	3	2	2	2	2	2	2	4	2	2	3	2	3	2	2	2										
50	3	3	2	3	3	2	3	3	2	3	2	3	2	2	2	3	2	2	2	3	2	2	2	3	2	2	3	3	2	3	2	3	2	2	3	2	2	2	3	2	2	2	2	2	2	3	2	2	2										
51	1	3	3	1	1	1	1	1	1	1	4	4	1	4	1	5	1	1	1	1	1	1	1	4	1	1	1	1	1	1	1	1	1	1	1	1	1	1	1	2	1	1	1	2	1	5	3	1	1	1	1	2	2	1					
52	2	1	2	1	2	3	2	3	1	2	1	3	1	2	1	3	1	1	2	3	1	1	2	3	1	1	2	3	1	3	1	3	2	1	2	1	1	1	1	2	2	1	2	3	2	1	2	3	2	1									
53	4	4	4	3	4	3	4	2	2	1	1	1	2	1	1	1	1	1	1	1	1	1	1	1	1	1	1	1	1	1	1	1	1	1	1	1	1	1	1	1	1	1	1	1	1	1	1	1	1	1	1								
54	4	4	4	3	3	2	2	4	3	1	3	2	3	2	3	1	3	1	1	1	1	1	2	1	1	1	5	1	1	5	1	1	1	1	1	1	1	2	1	1	3	1	1	1	1	5	1	1	1	1									
55	1	1	1	1	1	2	2	1	1	1	1	1	1	1	1	1	1	1	1	1	1	1	1	1	1	1	1	1	1	1	1	1	1	1	1	1	2	1	2	1	1	2	2	1	2	1	1	1	1	1	2	1	2	1	1				
56	1	1	2	1	1	1	1	1	1	1	1	1	1	1	1	1	1	1	1	1	1	1	1	1	1	1	1	1	1	1	1	1	1	1	1	1	1	1	1	1	1	1	1	1	1	1	1	1	1	1	1	1							
57	1	1	1	1	1	2	2	1	2	1	1	1	1	1	1	1	1	1	1	1	1	1	1	1	1	1	5	1	4	1	1	1	5	1	1	1	1	1	1	1	1	1	2	1	1	1	1	1	1	1	1	1	1	1					
58	1	1	1	1	1	3	2	1	1	2	3	1	1	1	1	4	1	1	1	1	1	1	1	3	1	1	1	1	1	1	1	1	1	1	1	1	1	1	1	1	1	1	1	1	1	1	1	1	1	1	1	1	1						
59	1	2	2	3	2	3	2	3	1	4	2	4	3	2	2	3	2	3	2	3	2	3	2	3	2	3	1	1	2	3	2	3	2	4	2	2	3	3	2	3	2	2	3	2	2	2	2	2	2	4	2	2							
60	3	4	2	3	2	4	3	3	4	4	4	4	4	4	3	4	1	3	4	4	4	1	4	4	2	1	3	1	4	1	1	1	1	2	4	4	1	2	1	1	4	4	1	4	4	3	2	5	4										
61	1	3	1	1	1	1	1	1	1	1	4	1	1	2	5	1	1	1	1	1	1	1	1	5	1	1	1	1	1	1	1	1	1	1	1	1	1	1	1	1	1	1	1	1	1	1	1	1	1	1	1	1	1						
62	1	5	5	5	5	1	5	5	5	5	2	5	5	5	1	5	1	1	1	5	3	5	5	3	5	5	5	5	5	5	5	5	5	5	5	5	5	5	5	5	5	5	5	5	5	5	5	5	5	5	5	5	5	1	5	5	5	5	1
63	1	3	2	1	1	1	1	1	1	3	2	1	1	1	1	1	1	1	1	1	1	1	1	1	1	1	1	1	1	1	1	1	1	1	1	1	1	1	1	1	1	1	1	1	1	1	1	1	1	1	1	1	1	1	1				
64	3	3	1	2	1	1	2	1	3	3	3	2	1	1	3	1	1	1	1	2	1	3	1	2	3	1	1	3	2	1	1	2	3	1	2	1	2	1	2	1	2	1	1	2	3	1	2	1	1	2	2	2							
65	1	3	3	3	1	3	3	1	1	3	5	1	1	1	1	5	1	1	1	3	1	1	5	1	1	1	1	1	1	3	1	5	1	1	3	3	3	1	3	3	3	1	1	1	3	1	1	1	3	3	3	3	3						
66	5	5	5	5	5	5	5	5	5	5	5	5	5	5	5	5	5	5	5	5	5	5	5	5	5	5	5	5	5	5	5	5	5	5	5	5	5	5	5	5	5	5	5	5	5	5	5	5	5	5	5	5	5	5	5				
67	1	4	3	4	5	2	4	4	1	4	5	3	5	1	1	5	1	4	4	1	4	4	5	1	1	1	1	1	1	1	1	1	1	1	1	1	1	1	4	2	2	5	1	1	5	5	1	5	3	5	1	5	5						
68	1	4	5	1	1	1	5	5	1	2	5	1	5	1	1	5	1	1	2	5	1	1	5	1	1	1	1	1	1	1	1	1	1	1	1	1	1	1	1	1	1	1	1	1	1	1	1	1	1	1	1	1	1	1	1	1			
69	1	2	1	1	1	1	1	1	1	2	1	1	1	2	3	2	1	3	2	2	1	2	1	1	2	1	2	1	1	2	1	2	2	1	2	2	1	2	2	1	2	2	2	1	2	2	2	2	1	3	1	1	2	1	1	2	1	3	





11 6	1	2	1	1	1	4	1	1	1	1	5	1	1	1	1	1	1	1	5	1	1	1	1	1	5	5	5	1	1	1	1	1	1	5	1	5	5	5	5	5	5	1	1	5										
11 7	1	2	1	1	1	5	2	4	1	1	1	1	1	2	3	1	1	1	2	1	1	5	1	2	1	2	1	1	1	1	1	1	1	1	2	1	2	1	3	1	2	1	1	1	1									
11 8	1	3	2	1	1	4	3	2	1	2	2	3	4	3	3	5	3	1	3	3	2	2	4	2	3	2	1	2	3	1	2	4	1	1	3	3	2	1	2	1	3	4	1	4	3	3	3	2	3					
11 9	1	1	1	2	1	1	2	1	3	1	1	2	2	1	1	1	2	1	1	2	1	1	3	1	1	1	1	1	1	1	1	1	2	1	1	1	1	1	2	1	1	1	2	1	1	2	1	1						
12 0	1	2	2	3	3	2	3	2	2	3	2	3	2	2	3	2	2	3	2	2	2	2	3	2	3	2	3	2	3	2	3	2	2	3	2	3	2	2	2	3	3	3	3	2	3	3	2	3						
12 1	5	4	2	5	2	3	3	5	5	1	2	5	5	5	5	3	5	4	5	1	5	1	2	1	1	5	5	5	3	5	1	2	2	2	1	4	4	5	1	5	2	1	1	5	5	2	5	2	1					
12 2	2	2	2	2	1	2	2	1	2	2	2	1	2	1	2	2	1	2	1	2	2	2	3	2	3	2	2	3	3	2	3	2	2	3	3	2	2	3	2	2	3	2	2	2	2	2	2	2	2					
12 3	1	1	1	1	1	1	1	1	1	1	2	1	1	2	1	1	1	1	1	1	1	1	2	1	1	1	1	1	1	1	1	1	1	1	1	1	1	1	1	1	1	1	1	1	1	1	1	1	1					
12 4	1	2	1	1	1	2	2	1	1	1	1	1	1	1	1	1	1	1	1	1	1	3	1	1	1	1	1	1	2	2	1	2	1	1	1	1	1	1	1	1	2	1	1	1	1	1	1	1	1					
12 5	1	4	5	2	4	4	2	5	2	4	4	4	1	2	3	5	1	2	4	2	1	1	4	5	2	3	1	2	4	2	2	4	1	3	3	4	2	2	3	3	1	5	1	4	2	1	3	1	4					
12 6	2	3	2	1	2	2	1	2	3	2	1	1	2	3	3	2	2	1	2	2	3	3	2	3	2	1	2	2	1	2	3	2	1	1	2	3	3	2	2	1	2	2	3	2	2	1	2	3	1					
12 7	1	2	4	2	1	2	4	4	1	4	4	2	3	2	4	5	4	1	1	1	1	1	4	1	2	1	1	1	1	1	1	1	1	1	1	1	1	1	1	1	1	1	1	3	1	1	2	2	1	2	3	1		
12 8	1	1	3	1	5	5	2	5	1	5	5	3	1	2	1	5	5	5	1	2	3	4	5	1	1	5	5	5	5	5	5	5	5	5	5	5	5	5	5	5	5	5	5	5	5	5	5	5	5	5	5			
12 9	1	3	3	1	1	1	2	2	1	1	1	1	1	1	1	2	1	1	1	1	1	1	3	1	1	1	1	1	2	1	1	1	1	1	1	1	2	1	1	1	1	1	1	1	2	1	1	1	2	2				
13 0	2	5	1	5	5	5	5	3	5	5	2	5	5	4	5	5	5	5	5	5	5	5	5	5	5	5	5	5	5	5	5	5	5	5	5	5	5	5	5	5	5	5	5	5	5	5	5	5	5	5	5			
13 1	1	2	3	3	1	1	3	1	1	2	2	3	2	1	2	4	3	1	1	1	3	1	3	1	1	1	1	1	1	3	1	1	1	1	1	3	1	1	2	2	2	1	2	1	2	1	1	3	2	1	1	2	3	
13 2	2	2	2	3	2	2	3	2	2	3	2	2	2	3	3	2	2	3	2	3	3	3	2	2	3	2	2	3	2	2	2	3	2	2	3	2	2	2	2	2	2	2	2	2	2	2	2	2	2	2	2	2		
13 3	3	3	2	3	3	2	3	3	2	3	2	3	2	2	2	3	2	2	2	3	2	2	2	3	2	2	2	3	2	2	2	3	2	2	3	2	2	2	2	2	2	2	2	2	2	2	2	2	2	2	2	2		
13 4	1	3	3	1	1	1	1	1	1	1	4	4	1	4	1	5	1	1	1	1	1	1	4	1	1	1	1	1	1	1	1	1	1	1	1	1	1	1	1	1	1	1	1	1	1	1	1	1	1	1	1	1		
13 5	2	1	2	1	2	3	2	3	1	2	1	3	1	2	1	3	1	2	1	3	1	1	2	3	1	1	2	3	1	3	1	3	2	1	2	1	1	1	1	2	2	1	2	3	2	1	2	3	2	1	2	3	2	1





## Violencia

N	Violencia física				Violencia psicológica					Violencia sexual					Violencia social				Violencia patrimonial			Violencia de genero			
	P1	P2	P3	P4	P5	P6	P7	P8	P9	P10	P11	P12	P13	P14	P15	P16	P17	P18	P19	P20	P21	P22	P23	P24	P25
1	1	1	1	1	1	1	1	1	1	1	1	1	1	1	1	1	2	1	2	1	1	1	1	2	1
2	1	1	1	1	5	1	1	1	1	1	1	1	1	1	1	1	1	1	1	1	1	2	1	5	1
3	1	1	1	1	1	1	1	1	1	1	1	1	1	1	1	1	1	1	1	1	1	1	1	2	1
4	2	1	1	1	3	1	1	1	1	1	1	1	1	5	2	1	1	1	1	1	1	1	3	3	1
5	1	1	1	1	1	1	1	1	1	1	1	1	1	1	1	1	1	1	1	2	1	3	2	1	1
6	2	2	2	2	2	2	2	2	2	2	2	2	2	2	2	2	2	2	2	2	2	2	2	2	2
7	2	1	1	1	5	1	1	1	1	1	1	1	1	1	1	1	2	1	1	1	1	1	1	4	1
8	1	1	1	1	2	2	1	2	1	2	1	1	1	1	1	1	2	2	1	1	1	1	2	2	2
9	2	1	2	1	1	1	1	1	2	1	2	2	2	1	2	1	2	2	2	1	1	2	2	1	2
10	2	2	2	1	2	2	1	2	1	2	1	2	1	2	2	2	2	1	2	2	2	3	3	3	1
11	1	1	1	1	1	1	1	1	1	1	1	1	1	5	1	1	1	1	1	1	1	1	1	1	1
12	1	2	1	1	1	3	3	2	1	1	1	4	1	1	1	2	5	1	5	1	1	5	5	5	1
13	1	1	1	1	1	1	1	1	1	1	1	1	1	1	1	1	1	1	2	1	1	1	1	1	1
14	1	1	1	1	1	1	1	1	1	1	1	1	1	1	1	1	1	1	1	1	1	1	1	1	1
15	3	4	3	3	3	3	2	1	3	1	1	1	1	1	3	3	3	3	2	3	2	3	3	3	3
16	3	3	3	1	3	1	1	1	3	1	3	1	1	1	1	1	5	2	3	5	3	2	1	1	1
17	1	1	1	1	1	1	1	1	1	1	1	1	1	2	1	1	3	1	2	1	1	1	1	1	1
18	1	1	1	1	5	1	1	1	1	1	1	1	1	1	2	1	1	1	1	1	1	1	1	2	1
19	1	1	1	1	1	1	1	1	1	1	1	1	1	1	1	1	1	1	3	1	1	1	1	1	1
20	1	1	1	1	1	1	1	1	1	1	1	1	1	1	1	1	1	1	1	1	1	1	1	1	1

21	1	4	3	3	1	5	1	5	1	5	1	1	1	5	1	1	1	1	1	1	1	1	5	5	1
22	1	1	1	1	1	1	1	1	1	3	1	1	3	1	1	1	1	1	1	1	1	1	1	1	1
23	1	2	1	1	3	1	2	1	1	1	1	1	1	1	1	1	1	1	1	1	1	2	3	1	1
24	1	1	1	1	1	1	1	1	1	1	1	1	1	1	1	1	1	1	1	1	1	1	1	1	1
25	1	1	1	1	1	1	1	1	1	1	1	1	1	1	1	1	1	1	1	1	1	2	1	2	1
26	1	1	1	1	1	1	1	1	1	1	1	1	3	1	1	1	1	1	1	1	1	1	1	1	1
27	3	1	1	1	2	1	2	3	2	2	2	1	4	3	3	2	2	1	2	2	1	3	3	2	1
28	1	1	1	1	2	1	1	1	1	1	1	1	1	1	1	1	1	1	1	1	1	1	1	1	1
29	1	2	1	1	1	1	1	1	1	1	1	1	1	5	1	2	1	1	2	1	1	1	2	1	1
30	1	2	1	1	1	1	2	1	1	1	1	1	1	2	1	1	1	1	1	1	1	1	1	1	1
31	1	1	1	1	1	1	1	1	1	1	1	1	1	1	1	1	1	1	1	1	1	1	1	1	1
32	1	1	1	1	1	1	1	1	1	1	1	1	1	1	1	1	1	1	1	1	1	1	1	1	1
33	1	1	1	1	1	3	3	1	1	1	1	1	1	1	1	1	1	1	1	1	1	1	1	1	1
34	2	2	2	1	2	4	3	3	3	2	4	2	4	1	3	5	3	2	4	5	2	2	2	2	2
35	2	2	1	1	2	1	1	1	2	2	1	1	2	2	2	1	1	1	2	2	1	1	1	2	2
36	2	1	1	2	1	1	3	1	1	1	1	1	1	1	2	1	1	1	1	2	1	1	1	1	1
37	1	1	1	1	5	1	1	1	1	1	1	1	1	1	1	1	1	1	1	1	1	1	1	5	1
38	3	3	1	1	3	3	1	1	1	1	2	1	1	1	1	3	2	2	2	1	1	5	2	1	1
39	2	2	2	1	4	1	1	1	1	1	1	1	1	2	1	2	2	1	1	2	1	2	2	3	2
40	1	1	1	1	1	2	1	1	1	1	1	1	1	1	1	1	1	1	1	1	1	2	1	1	1
41	1	1	1	1	1	1	1	1	1	1	1	1	1	1	1	1	1	1	1	1	1	1	1	4	4
42	1	1	1	1	3	1	1	1	1	1	1	1	3	1	1	1	1	1	1	1	1	1	1	3	1
43	2	1	2	1	2	2	3	2	1	1	1	1	1	2	2	2	2	1	1	2	1	2	2	2	3
44	1	1	1	1	1	1	1	1	1	1	1	1	1	1	1	1	1	1	1	1	1	1	1	5	1
45	3	2	2	1	5	3	2	3	3	3	3	4	5	5	1	1	5	1	1	3	1	3	5	1	1

46	1	1	1	1	1	1	1	1	1	1	1	1	1	1	1	1	1	1	1	1	1	1	1	1	
47	1	1	1	1	1	1	1	1	1	1	1	1	5	1	1	5	5	5	5	1	3	1	1	2	
48	2	1	1	1	1	1	2	1	1	1	1	1	1	1	1	1	1	1	1	1	1	1	1	1	
49	1	1	1	1	1	1	1	1	1	1	1	1	3	2	2	2	3	2	3	2	2	3	2	2	
50	2	2	1	1	2	2	2	1	2	1	1	1	1	1	2	1	1	2	1	1	1	1	4	2	2
51	2	1	1	1	1	1	1	1	1	1	1	1	1	1	2	1	1	2	1	1	1	1	1	2	
52	3	4	1	1	5	4	1	1	4	5	5	2	5	1	1	3	1	1	2	1	1	4	3	5	5
53	5	5	5	1	5	2	5	1	1	1	1	1	1	5	2	4	1	2	1	1	5	2	4	1	
54	5	5	1	1	1	3	5	5	1	1	2	1	1	3	3	1	1	1	3	3	3	2	2	5	2
55	1	1	1	1	1	1	1	1	1	1	1	1	1	1	1	1	1	1	1	1	1	1	1	1	1
56	2	2	1	1	1	1	1	4	1	1	1	1	1	1	1	1	1	1	1	2	1	1	1	1	
57	1	2	1	1	1	1	1	1	1	1	1	1	1	1	1	1	1	1	1	1	1	1	1	1	1
58	1	1	1	1	1	1	1	1	1	1	1	1	1	1	1	1	1	1	1	1	1	1	1	1	1
59	1	1	1	1	1	1	1	1	1	1	1	1	1	1	2	1	1	1	1	1	1	1	1	1	1
60	1	1	1	1	1	1	1	1	1	1	1	1	1	1	1	1	1	1	1	1	1	1	1	1	1
61	1	1	1	1	1	1	1	1	1	1	1	1	1	1	1	1	1	1	1	1	1	2	1	1	1
62	5	5	5	5	5	5	1	5	5	5	1	1	1	5	1	5	5	5	5	5	5	5	5	5	5
63	1	1	1	1	1	1	1	1	1	1	1	1	1	1	1	1	1	1	1	1	1	1	1	1	1
64	1	1	1	1	1	1	1	1	1	1	1	1	1	1	1	1	1	1	1	1	1	1	1	1	1
65	1	2	1	1	1	1	1	1	1	1	1	1	1	3	1	1	1	1	1	1	1	1	1	1	1
66	1	1	1	1	1	1	1	1	1	1	1	1	1	1	1	1	1	1	1	1	1	1	1	1	1
67	1	1	1	1	1	1	1	1	1	1	1	1	1	1	1	1	1	1	1	1	1	1	1	1	1
68	1	1	1	1	1	1	1	1	1	1	1	1	1	1	1	1	1	1	1	1	1	1	1	1	1
69	1	1	1	1	1	1	1	1	1	1	1	1	1	1	1	1	1	1	1	1	1	1	1	1	1
70	1	1	1	1	1	1	2	1	1	1	1	1	1	1	1	1	1	1	1	1	1	1	1	1	1

71	1	1	1	1	1	1	1	1	1	1	1	1	1	5	1	1	1	1	1	1	1	1	1	1
72	1	1	1	1	1	1	5	1	1	1	1	1	1	1	1	1	1	1	1	1	1	1	1	1
73	1	2	1	1	2	1	3	2	1	1	3	1	1	3	2	1	3	1	3	1	1	1	1	2
74	1	1	1	1	1	1	1	1	1	1	1	1	1	1	1	1	1	1	1	1	1	1	1	1
75	2	3	2	1	2	3	5	2	2	2	4	1	1	3	3	3	3	3	3	3	3	3	3	3
76	1	1	1	1	5	1	1	1	1	1	1	1	1	1	1	2	1	1	2	1	1	1	1	3
77	1	2	1	1	2	1	1	2	1	2	1	2	1	1	1	2	1	2	2	2	1	1	1	2
78	1	1	1	1	5	1	1	1	1	1	1	1	1	1	1	1	1	1	1	1	1	1	4	2
79	1	1	1	1	5	1	1	1	1	1	1	1	1	1	1	1	1	1	1	1	1	1	1	4
80	1	1	1	1	1	1	1	1	1	1	1	1	1	1	1	1	1	1	1	1	1	1	1	1
81	2	2	1	2	3	2	1	1	2	1	1	2	2	1	1	2	1	1	1	1	1	1	2	1
82	1	1	1	1	1	1	3	1	1	1	1	1	1	1	1	1	1	1	1	1	1	1	1	1
83	1	1	1	1	1	1	1	1	1	1	1	1	1	1	1	1	1	1	1	1	1	1	1	1
84	1	1	1	1	1	1	1	1	1	1	1	1	1	1	1	1	2	1	2	1	1	1	1	2
85	1	1	1	1	5	1	1	1	1	1	1	1	1	1	1	1	1	1	1	1	1	2	1	5
86	1	1	1	1	1	1	1	1	1	1	1	1	1	1	1	1	1	1	1	1	1	1	1	2
87	2	1	1	1	3	1	1	1	1	1	1	1	1	5	2	1	1	1	1	1	1	1	3	3
88	1	1	1	1	1	1	1	1	1	1	1	1	1	1	1	1	1	1	1	2	1	3	2	1
89	2	2	2	2	2	2	2	2	2	2	2	2	2	2	2	2	2	2	2	2	2	2	2	2
90	2	1	1	1	5	1	1	1	1	1	1	1	1	1	1	1	2	1	1	1	1	1	1	4
91	1	1	1	1	2	2	1	2	1	2	1	1	1	1	1	1	2	2	1	1	1	1	2	2
92	2	1	2	1	1	1	1	1	2	1	2	2	2	1	2	1	2	2	2	1	1	2	2	1
93	2	2	2	1	2	2	1	2	1	2	1	2	1	2	2	2	2	1	2	2	2	3	3	3
94	1	1	1	1	1	1	1	1	1	1	1	1	1	5	1	1	1	1	1	1	1	1	1	1
95	1	2	1	1	1	3	3	2	1	1	1	4	1	1	1	2	5	1	5	1	1	5	5	5

96	1	1	1	1	1	1	1	1	1	1	1	1	1	1	1	1	1	1	2	1	1	1	1	1
97	1	1	1	1	1	1	1	1	1	1	1	1	1	1	1	1	1	1	1	1	1	1	1	1
98	3	4	3	3	3	3	2	1	3	1	1	1	1	1	3	3	3	3	2	3	2	3	3	3
99	3	3	3	1	3	1	1	1	3	1	3	1	1	1	1	1	5	2	3	5	3	2	1	1
100	1	1	1	1	1	1	1	1	1	1	1	1	1	2	1	1	3	1	2	1	1	1	1	1
101	1	1	1	1	5	1	1	1	1	1	1	1	1	1	2	1	1	1	1	1	1	1	1	2
102	1	1	1	1	1	1	1	1	1	1	1	1	1	1	1	1	1	1	3	1	1	1	1	1
103	1	1	1	1	1	1	1	1	1	1	1	1	1	1	1	1	1	1	1	1	1	1	1	1
104	1	4	3	3	1	5	1	5	1	5	1	1	1	5	1	1	1	1	1	1	1	5	5	1
105	1	1	1	1	1	1	1	1	1	3	1	1	3	1	1	1	1	1	1	1	1	1	1	1
106	1	2	1	1	3	1	2	1	1	1	1	1	1	1	1	1	1	1	1	1	1	2	3	1
107	1	1	1	1	1	1	1	1	1	1	1	1	1	1	1	1	1	1	1	1	1	1	1	1
108	1	1	1	1	1	1	1	1	1	1	1	1	1	1	1	1	1	1	1	1	1	2	1	2
109	1	1	1	1	1	1	1	1	1	1	1	1	3	1	1	1	1	1	1	1	1	1	1	1
110	3	1	1	1	2	1	2	3	2	2	2	1	4	3	3	2	2	1	2	2	1	3	3	2
111	1	1	1	1	2	1	1	1	1	1	1	1	1	1	1	1	1	1	1	1	1	1	1	1
112	1	2	1	1	1	1	1	1	1	1	1	1	1	5	1	2	1	1	2	1	1	1	2	1
113	1	2	1	1	1	1	2	1	1	1	1	1	1	2	1	1	1	1	1	1	1	1	1	1
114	1	1	1	1	1	1	1	1	1	1	1	1	1	1	1	1	1	1	1	1	1	1	1	1
115	1	1	1	1	1	1	1	1	1	1	1	1	1	1	1	1	1	1	1	1	1	1	1	1
116	1	1	1	1	1	3	3	1	1	1	1	1	1	1	1	1	1	1	1	1	1	1	1	1
117	2	2	2	1	2	4	3	3	3	2	4	2	4	1	3	5	3	2	4	5	2	2	2	2
118	2	2	1	1	2	1	1	1	2	2	1	1	2	2	2	1	1	1	2	2	1	1	1	2
119	2	1	1	2	1	1	3	1	1	1	1	1	1	1	2	1	1	1	1	2	1	1	1	1
120	1	1	1	1	5	1	1	1	1	1	1	1	1	1	1	1	1	1	1	1	1	1	1	5

121	3	3	1	1	3	3	1	1	1	1	2	1	1	1	1	3	2	2	2	1	1	5	2	1	1	
122	2	2	2	1	4	1	1	1	1	1	1	1	1	2	1	2	2	1	1	2	1	2	2	3	2	
123	1	1	1	1	1	2	1	1	1	1	1	1	1	1	1	1	1	1	1	1	1	2	1	1	1	
124	1	1	1	1	1	1	1	1	1	1	1	1	1	1	1	1	1	1	1	1	1	1	1	4	4	
125	1	1	1	1	3	1	1	1	1	1	1	1	3	1	1	1	1	1	1	1	1	1	1	3	1	
126	2	1	2	1	2	2	3	2	1	1	1	1	1	2	2	2	2	1	1	2	1	2	2	2	3	
127	1	1	1	1	1	1	1	1	1	1	1	1	1	1	1	1	1	1	1	1	1	1	1	5	1	
128	3	2	2	1	5	3	2	3	3	3	3	4	5	5	1	1	5	1	1	3	1	3	5	1	1	
129	1	1	1	1	1	1	1	1	1	1	1	1	1	1	1	1	1	1	1	1	1	1	1	1	1	
130	1	1	1	1	1	1	1	1	1	1	1	1	1	5	1	1	5	5	5	5	5	1	3	1	1	2
131	2	1	1	1	1	1	2	1	1	1	1	1	1	1	1	1	1	1	1	1	1	1	1	1	1	
132	1	1	1	1	1	1	1	1	1	1	1	1	1	3	2	2	2	3	2	3	2	2	3	2	2	
133	2	2	1	1	2	2	2	1	2	1	1	1	1	1	2	1	1	2	1	1	1	1	4	2	2	
134	2	1	1	1	1	1	1	1	1	1	1	1	1	1	1	2	1	1	2	1	1	1	1	1	2	
135	3	4	1	1	5	4	1	1	4	5	5	2	5	1	1	3	1	1	2	1	1	4	3	5	5	
136	5	5	5	1	5	2	5	1	1	1	1	1	1	1	5	2	4	1	2	1	1	5	2	4	1	
137	5	5	1	1	1	3	5	5	1	1	2	1	1	3	3	1	1	1	3	3	3	2	2	5	2	
138	1	1	1	1	1	1	1	1	1	1	1	1	1	1	1	1	1	1	1	1	1	1	1	1	1	
139	2	2	1	1	1	1	1	4	1	1	1	1	1	1	1	1	1	1	1	1	2	1	1	1	1	
140	1	2	1	1	1	1	1	1	1	1	1	1	1	1	1	1	1	1	1	1	1	1	1	1	1	
141	1	1	1	1	1	1	1	1	1	1	1	1	1	1	1	1	1	1	1	1	1	1	1	1	1	
142	1	1	1	1	1	1	1	1	1	1	1	1	1	1	1	2	1	1	1	1	1	1	1	1	1	
143	1	1	1	1	1	1	1	1	1	1	1	1	1	1	1	1	1	1	1	1	1	1	1	1	1	
144	1	1	1	1	1	1	1	1	1	1	1	1	1	1	1	1	1	1	1	1	1	2	1	1	1	
145	5	5	5	5	5	5	1	5	5	5	1	1	1	5	1	5	5	5	5	5	5	5	5	5	5	

146	1	1	1	1	1	1	1	1	1	1	1	1	1	1	1	1	1	1	1	1	1	1	1	1	1
147	1	1	1	1	1	1	1	1	1	1	1	1	1	1	1	1	1	1	1	1	1	1	1	1	1
148	1	2	1	1	1	1	1	1	1	1	1	1	1	3	1	1	1	1	1	1	1	1	1	1	1
149	1	1	1	1	1	1	1	1	1	1	1	1	1	1	1	1	1	1	1	1	1	1	1	1	1
150	1	1	1	1	1	1	1	1	1	1	1	1	1	1	1	1	1	1	1	1	1	1	1	1	1
151	1	1	1	1	1	1	1	1	1	1	1	1	1	1	1	1	1	1	1	1	1	1	1	1	1
152	1	1	1	1	1	1	1	1	1	1	1	1	1	1	1	1	1	1	1	1	1	1	1	1	1
153	1	1	1	1	1	1	2	1	1	1	1	1	1	1	1	1	1	1	1	1	1	1	1	1	1



## **Anexo 5: Consentimiento informado**

Fecha:.....

Yo:....., identificado(a) con DNI (carnet de extranjería o pasaporte de extranjeros) N° ....., acepto participar voluntariamente de la investigación titulada: Dependencia emocional y violencia en pacientes del centro de salud Mariano Melgar, San Miguel 2022., la cual pretende determinar la relación que existe entre satisfacción laboral y salud mental, con ello autorizo que me pueda realizar una entrevista y aplicar el instrumento compuesto por dos cuestionarios, uno para evaluar la satisfacción laboral y otro para evaluar la salud mental, comprometiéndome a responder con veracidad cada uno de ellos

Además, se me informo que dicho instrumento es anónimo y solo se usarán los resultados para fines del estudio, asimismo autorizo la toma de una foto como evidencia de la participación. Con respecto a los riesgos, el estudio no representará ningún riesgo para mi salud, así como tampoco se me beneficiará económicamente por él, por ser una decisión voluntaria en ayuda de la investigación.

---

FIRMA DEL INVESTIGADOR:

Nombre: Brandom Yamil Guido Nuñez

Ramos

DNI: 70157108

---

FIRMA DEL PARTICIPANTE

---

FIRMA DE LA INVESTIGADORA:

Nombre: Senaydad Soledad Ito Vilca

DNI: 48377804

## Anexo 6: Documentos administrativos



UNIVERSIDAD  
**AUTÓNOMA  
DE ICA**

### CARTA DE PRESENTACIÓN

El Decano de la Facultad de Ciencias de la Salud de la Universidad Autónoma de Ica, que suscribe

Hace Constar:

Que, BRANDOM YAMIL GUIDO NÚÑEZ RAMOS identificada con DNI 70157108 y SENAYDA SOLEDAD ITO VILCA identificada con DNI 48377804 del Programa Académico de Psicología, quien viene desarrollando la Tesis Profesional: **"DEPENDENCIA EMOCIONAL Y VIOLENCIA EN PACIENTES DEL CENTRO DE SALUD MARIANO MELGAR"**

Se expide el presente documento, a fin de que el responsable de la Institución, tenga a bien autorizar a los interesados en mención, aplicar su instrumento de investigación, comprometiéndose a actuar con respeto y transparencia dentro de ella, así como a entregar una copia de la investigación cuando esté finalmente sustentada y aprobada, para los fines que se estimen necesarios.

Chincha Alta, 27 de julio del 2022



DR. JUANA MARÍA MARCOS ROMERO  
DECANA



# UNIVERSIDAD AUTÓNOMA DE ICA

"Año del Fortalecimiento de la Soberanía Nacional"

Chincha Alta, 27 de julio del 2022

**OFICIO N°174-2022-UAI-FCS**

CENTRO DE SALUD MARIANO MELGAR  
JORDY VILA VILA YLLANES  
MEDICO  
JR. AMERICA CON AGUAS VERDES

PRESENTE.-

De mi especial consideración:

Es grato dirigirme a usted para saludarlo cordialmente.

La Facultad de Ciencias de la Salud de la Universidad Autónoma de Ica tiene como principal objetivo formar profesionales con un perfil científico y humanístico, sensibles con los problemas de la sociedad y con vocación de servicio, este compromiso lo interiorizamos a través de nuestros programas académicos, bajo la excelencia en formación académica, y trabajando transversalmente con nuestros pilares como son la **investigación**, proyección y extensión universitaria y bienestar universitario.

En tal sentido, nuestros estudiantes de los últimos semestres académicos se encuentran en el desarrollo de su Trabajo de Investigación, que le permitirán obtener el Título Profesional anhelado, de acuerdo con las líneas de investigación de nuestra Facultad, para los programas académicos de Enfermería, Psicología y Obstetricia. Los estudiantes han tenido a bien seleccionar temas de estudio de interés con la realidad local y regional, tomando en cuenta a la institución.

Como parte de la exigencia del proceso de investigación, se debe contar con la **AUTORIZACIÓN** de la institución elegida, para que los estudiantes puedan poder proceder a realizar el estudio, recabar información y aplicar su instrumento de investigación, misma que a través del presente documento solicitamos.

Adjuntamos la Carta de Presentación de los estudiantes con el tema de investigación propuesto y quedamos a la espera de su aprobación que será de gran utilidad para su institución.

Sin otro particular y en la seguridad de merecer su atención, me suscribo, no sin antes reiterarle los sentimientos de mi especial consideración.



*J. María Marcos Romero*  
DRA. JUANA MARIA MARCOS ROMERO  
DECANA

*J. Vilavila*  
JORDY VILA VILA YLLANES  
MEDICO  
CNP. 39984

V<sup>o</sup> D<sup>o</sup>

18-07-22

Av. Abelardo Aya Maurtua 489 - 409 | Chincha Alta - Chincha - Ica  
☎ 056 289176  
🌐 www.autonomadeica.edu.pe

"Año del Fortalecimiento de la Soberanía Nacional"

**CONSTANCIA**

EL JEFE DEL CENTRO DE SALUD MARIANO MELGAR, QUE SUSCRIBE

**HACE CONSTAR**

Que, Senayda Soledad Ito Vilca y Brandon Yamil Guido Nuñez Ramos, estudiantes del Programa Académico de Psicología de la Universidad Autónoma de Ica, con su tesis titulada: Dependencia Emocional y Violencia en Pacientes del Centro de Salud Mariano Melgar, San Miguel – 2022; aplicaron de manera satisfactoria sus instrumentos de investigación en esta institución.

Se expide la presente constancia a solicitud de la parte interesada, para los fines que estime conveniente.

San Miguel, 15 de setiembre 2022



Handwritten signature in blue ink over a circular official stamp. The stamp contains the text: "MEDICO CRISTIANO" and "C.M.P. 79584".

Firma

**Anexo 7: Evidencias fotográficas/otras evidencias**

**Evidencia del Centro de Salud.**



**Evidencia ingresando al Centro de Salud.**



**Evidencia de los pacientes que asisten al centro de salud.**



**Evidencia de la explicación de los instrumentos que se aplicara.**



## Evidencia de la aplicación de los instrumentos



## Evidencia del consultorio psicológico en el centro de salud.



## Anexo 8: Informe de turnitin al 28% de similitud

DEPENDENCIA EMOCIONAL Y VIOLENCIA EN PACIENTES DEL CENTRO DE SALUD MARIANO MELGAR DE SAN MIGUEL, PUNO - 2022.

### INFORME DE ORIGINALIDAD



### FUENTES PRIMARIAS

1	<a href="https://repositorio.autonomadeica.edu.pe">repositorio.autonomadeica.edu.pe</a> Fuente de Internet	9%
2	Submitted to Universidad Continental Trabajo del estudiante	3%
3	<a href="https://vsip.info">vsip.info</a> Fuente de Internet	2%
4	<a href="https://repositorio.upla.edu.pe">repositorio.upla.edu.pe</a> Fuente de Internet	2%
5	<a href="https://repositorio.unsa.edu.pe">repositorio.unsa.edu.pe</a> Fuente de Internet	1%
6	<a href="https://maltratofm.blogspot.com">maltratofm.blogspot.com</a> Fuente de Internet	1%
7	<a href="https://repositorio.ucv.edu.pe">repositorio.ucv.edu.pe</a> Fuente de Internet	1%
8	<a href="https://ponga-sirve.fun">ponga-sirve.fun</a> Fuente de Internet	1%